



RIUNIONE CD SIN  
ROMA 17.11.2025



# Ordine del giorno

1. Presentazione del CD SIN biennio 2025 - 2027
2. Calendario CD
3. Comunicazioni del Presidente
4. Nomina del tesoriere
5. Deleghe presidenziali
6. Ratifiche
7. Regolamenti societari
8. Obiettivi specifici per sezioni regionali e GdS
9. Scadenza programmazione attività: Segretari Regionali e Coordinatori GdS
10. Elezioni Board SlgN
11. Iniziative per Olimpiadi
12. Report 55° congresso SIN Padova 2025
13. SIN Firenze 2026
14. Approvazione nuovi soci
15. Concessione patrocini





Punto 1.  
Presentazione del CD SIN  
Biennio 2025 - 2027



COGNOME	NOME	CARICA	EMAIL	telefono
Zappia	Mario	Presidente	<a href="mailto:m.zappia@unict.it">m.zappia@unict.it</a>	3293178143
Gasperini	Claudio	Vice Presidente	<a href="mailto:c.gasperini@libero.it">c.gasperini@libero.it</a>	3495557224
Tassorelli	Cristina	Segretario	<a href="mailto:cristina.tassorelli@mondino.it">cristina.tassorelli@mondino.it</a>	3331712990
De Stefano	Nicola	Presidente eletto	<a href="mailto:destefano@unisi.it">destefano@unisi.it</a>	3355230752
Padovani	Alessandro	Past President	<a href="mailto:alessandro.padovani@unibs.it">alessandro.padovani@unibs.it</a>	3428317277
Altavista	Maria Concetta	Consigliere	<a href="mailto:mc.altavista@gmail.com">mc.altavista@gmail.com</a>	3356648116
Calabresi	Paolo	Consigliere	<a href="mailto:paolo.calabresi@policlinicogemelli.it">paolo.calabresi@policlinicogemelli.it</a>	3493955357
Filippi	Massimo	Consigliere	<a href="mailto:filippi.massimo@hsr.it">filippi.massimo@hsr.it</a>	3337398973
Labate	Angelo	Consigliere	<a href="mailto:angelo.labate@unipa.it">angelo.labate@unipa.it</a>	3316718219
Leocani	Letizia	Consigliere	<a href="mailto:leocani.letizia@univr.it">leocani.letizia@univr.it</a>	3383932839
Leonardi	Matilde	Consigliere	<a href="mailto:matilde.leonardi@istituto-besta.it">matilde.leonardi@istituto-besta.it</a>	3487332429
Liguori	Rocco	Consigliere	<a href="mailto:rocco.liguori@unibo.it">rocco.liguori@unibo.it</a>	3282280888
Lopiano	Leonardo	Consigliere	<a href="mailto:leonardo.lopiano@unito.it">leonardo.lopiano@unito.it</a>	3387125468
Nicoletti	Alessandra	Consigliere	<a href="mailto:anicolet@unict.it">anicolet@unict.it</a>	335265609
Pellecchia	Maria Teresa	Consigliere	<a href="mailto:mpellecchia@unisa.it">mpellecchia@unisa.it</a>	3336228027
Quartarone	Angelo	Consigliere	<a href="mailto:angelo.quartarone@irccsme.it">angelo.quartarone@irccsme.it</a>	3409667642
Russo	Antonio	Consigliere	<a href="mailto:dottor.russo@gmail.com">dottor.russo@gmail.com</a>	3495590208
Sessa	Maria	Consigliere	<a href="mailto:sessamaria60@gmail.com">sessamaria60@gmail.com</a>	3336662216
Tinazzi	Michele	Consigliere	<a href="mailto:michele.tinazzi@univr.it">michele.tinazzi@univr.it</a>	3466065333
Volpi	Gino	Consigliere	<a href="mailto:gino.volpi@uslcentro.toscana.it">gino.volpi@uslcentro.toscana.it</a>	335250895
Berardelli	Alfredo	Proboviro	<a href="mailto:alfredo.berardelli@uniroma1.it">alfredo.berardelli@uniroma1.it</a>	3355266147
Siciliano	Gabriele	Proboviro	<a href="mailto:g.siciliano@med.unipi.it">g.siciliano@med.unipi.it</a>	3387221010 - 050993046
Tedeschi	Gioacchino	Proboviro	<a href="mailto:gioacchino.tedeschi@unicampania.it">gioacchino.tedeschi@unicampania.it</a>	3391527832



# Punto 2. Calendario CD



# Calendario prossime riunioni

- Roma, 10 dicembre 2025 Consiglio Direttivo SIN con GdS + segretari regionali
- Piattaforma web, 16 gennaio 2026
- Catania, 3 febbraio 2026
- Piattaforma web, 13 marzo 2026
- Roma, 10 aprile 2026
- Piattaforma web, 8 maggio 2026
- Siena, 30 giugno 2026
- Piattaforma web, 17 luglio 2026
- Roma, 11 settembre 2026
- Firenze, congresso SIN ottobre 2026
- Piattaforma web, 13 novembre 2026
- Roma, 11 dicembre 2026



# Punto 3.

## Comunicazioni del Presidente

- Organigrammi
- Attività permanenti
- Attività già programmate
- Partecipazioni eventi
- Piano strategico



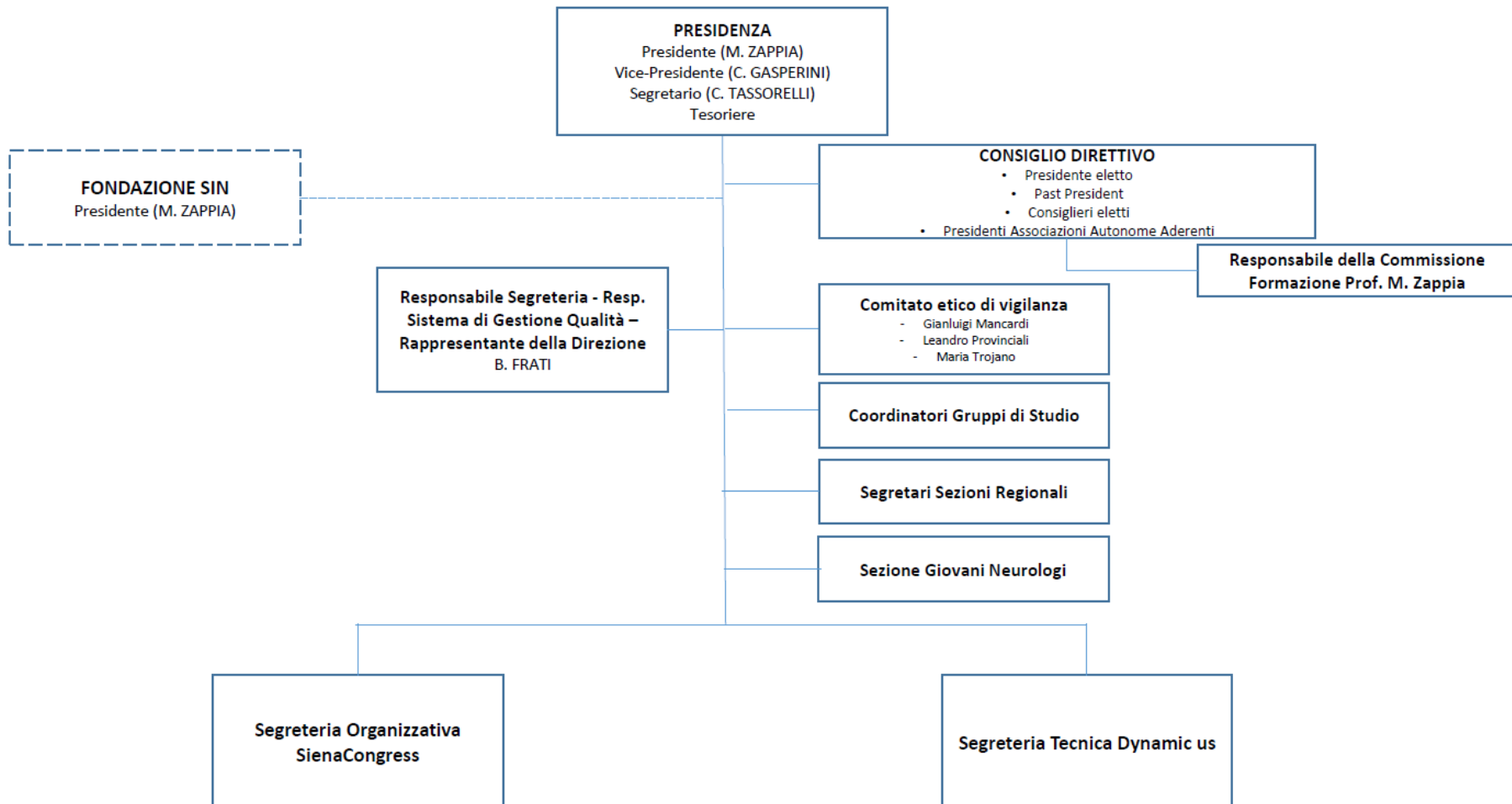

# Fondazione società italiana di neurologia

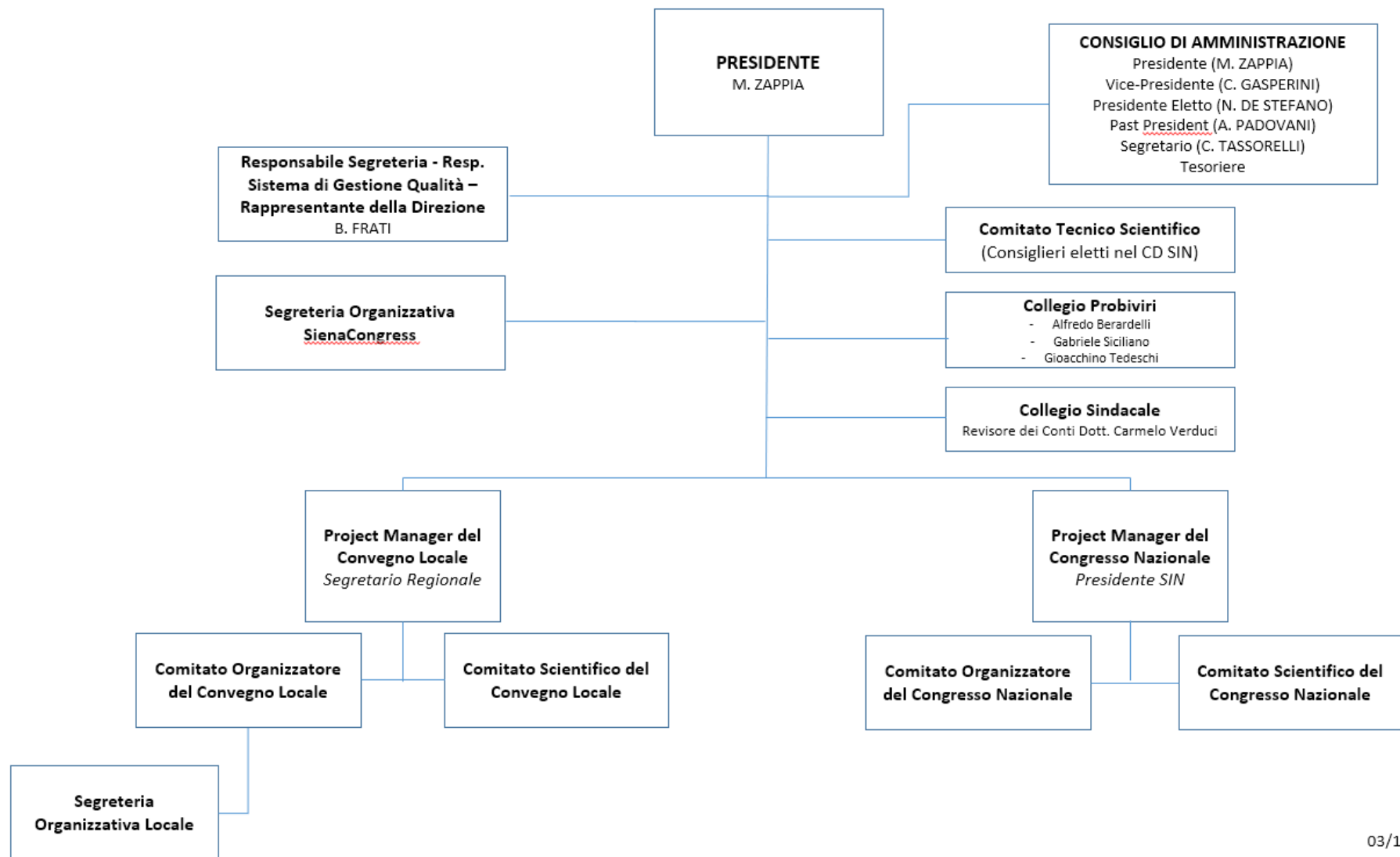

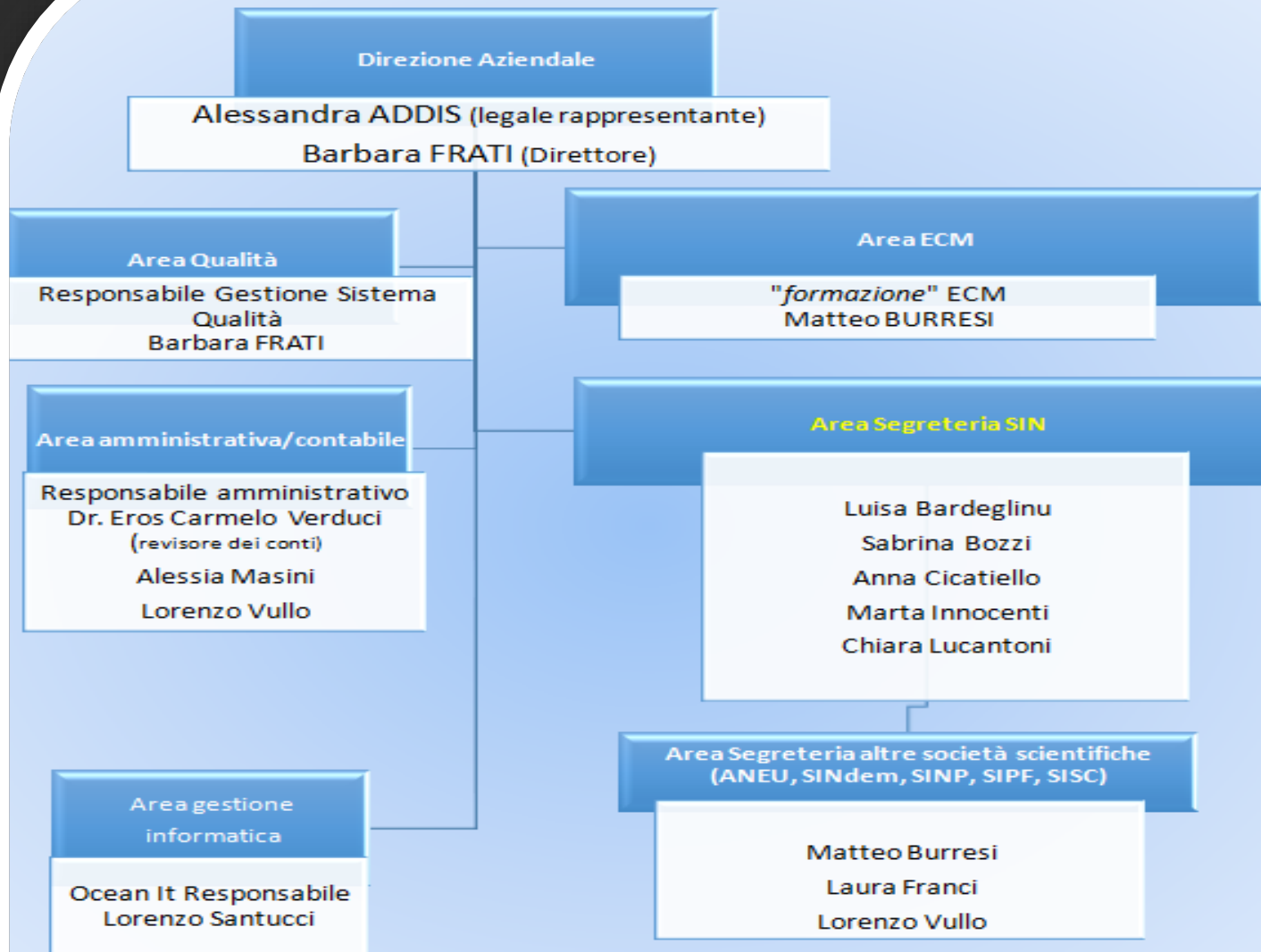

# COLLABORAZIONI media relations public affairs

- ADN KRONOS Dr. Roberto Scalise
- MOONLIGHT Dr.ssa Elena Zaniolo
- RESPONSABILE EDITORIALE SCIENTIFICO Dr. Cesare Peccarisi
- NEUROLOGIA33 Edra Dr. Marco Malagutti
- NEUS





# •CATTANEO ZANETTO & POMPOSO

Dr. Patrick Paris e Dr.ssa Federica Staccone



# ATTIVITA' PERMANENTI

- **CENTRO STUDI SIN**

Coordinatore Prof.ssa Antonella Conte

- **SCUOLA SUPERIORE DI NEUROLOGIA**

Direttore Scientifico: Past President Prof. Alessandro Padovani

- **CONSULTA SIN NEUROLOGIA E SANITA'**



# •CONSULTA NEUROLOGIA E SANITÀ

Coordinatore: Dott. Claudio Gasperini - Vice Presidente SIN

	COGNOME	NOME
1	Quatrale	Rocco
2	Altavista	Maria Concetta
3	Bandini	Fabio
4	Bonetti	Bruno
5	Cenciarelli	Silvia
6	Ceravolo	Roberto
7	Cossu	Giovanni
8	Ferrandi	Delfina
9	Malaguti	Chiara
10	Miniello	Stefania
11	Pelliccioni	Giuseppe
12	Rinaldi	Giuseppe
13	Sessa	Maria
14	Zanferrari	Carla
15	Arabia	Gennarina
16	Capobianco	Marco
17	Cocco	Eleonora
18	Grimaldi	Luigi
19	Luzzi	Simona
20	Marconi	Roberto
21	Medici	Doriana
22	Nigro	Pasquale
23	Passadore	Paolo
24	Perrotta	Armando
25	Russo	Antonio
26	Stefani	Alessandro
27	Vidale	Simone
28	Bonanni	Laura
29	Finocchi	Cinzia
30	Prudenzano	Maria Pia

# ATTIVITA' GIA' PROGRAMMATE



• CORSO SIN GIOVANI

Venezia Mestre, 28-29 novembre 2025

• NEUS CONFERENCE

Milano, 27-28 marzo 2026

• GIORNATA NAZIONALE DELLA NEUROLOGIA

22 luglio 2026

• GIORNATE DI PATOLOGIA

• BRAIN HEALTH

• DIGITAL NEURO HUB

• CASCINA ERBATICI - MEZZANA BIGLI (PV), 11-14 giugno 2026

• EXPERT PANEL IN ALZHEIMER

Roma, 24 gennaio 2026





# PARTECIPAZIONI A EVENTI



- 6 - 8 novembre 39° CONGRESSO NAZIONALE SISC, PARMA
- 10 novembre, “The evolving spectrum of Neuroimmunological Disorders” Verona
- 11 novembre, Giornata Nazionale delle Cure Palliative, Roma comunicato stampa
- 13 novembre, Roma **delegato Dr. Gasperini**
- 13 novembre, Roma **delegato Dr. Gasperini** presentazione **intergruppo**



**parlamentare sulla sclerosi multipla e le patologie correlate**, L'Intergruppo è promosso dall'Aism (Associazione italiana sclerosi multipla) e dalla Fism (Fondazione italiana sclerosi multipla), con il sostegno della deputata Luana Zanella e della senatrice Tilde Minasi

\*\*\*\*\*

## PROSSIME RIUNIONI – PRESENZE DA CONFERMARE

- 21 novembre, Riunione regionale SIN Lazio, Roma
- 4 dicembre, Riunione regionale SIN Lombardia, Milano
- 9 dicembre, Riunione Regionale SIN Campania, Napoli
- 13 dicembre, Riunione regionale SIN Toscana, Siena
- 17 dicembre 2025, riunione FISM su Libro bianco delle Società Medico - Scientifiche, Roma Casa dell'Aviatore.



# Piano strategico



- Stati generali delle associazioni dei pazienti
- Best Practice (Gruppi di Studio SIN)
- Mappatura delle neurologie pubbliche e private nei territori regionali
- Fabbisogno di neurologi nei territori regionali
- Organizzazione di corsi di formazione in public affairs a livello regionale
- Diffusione delle conoscenze digitali acquisite per mezzo della partecipazione a DNH
- Progetti di Telemedicina per Agenas
- Presenza SIN e partecipazioni a tavoli istituzionali
- Aggiornamento DRG e LEA
- Individuazione commissione SIN per AIFA relativamente al prontuario farmaceutico
- Costituzione associazione Brain Health
- Collaborazione con Coldiretti sulla corretta alimentazione e sensibilizzazione sulla prevenzione delle malattie neurodegenerative
- Il futuro del neurologo





# Punto 4. Nomina del Tesoriere SIN

Art. 17 statuto SIN

Il Tesoriere viene nominato dal Consiglio Direttivo tra i Consiglieri eletti dall'Assemblea.



# Punto 5. deleghe presidente

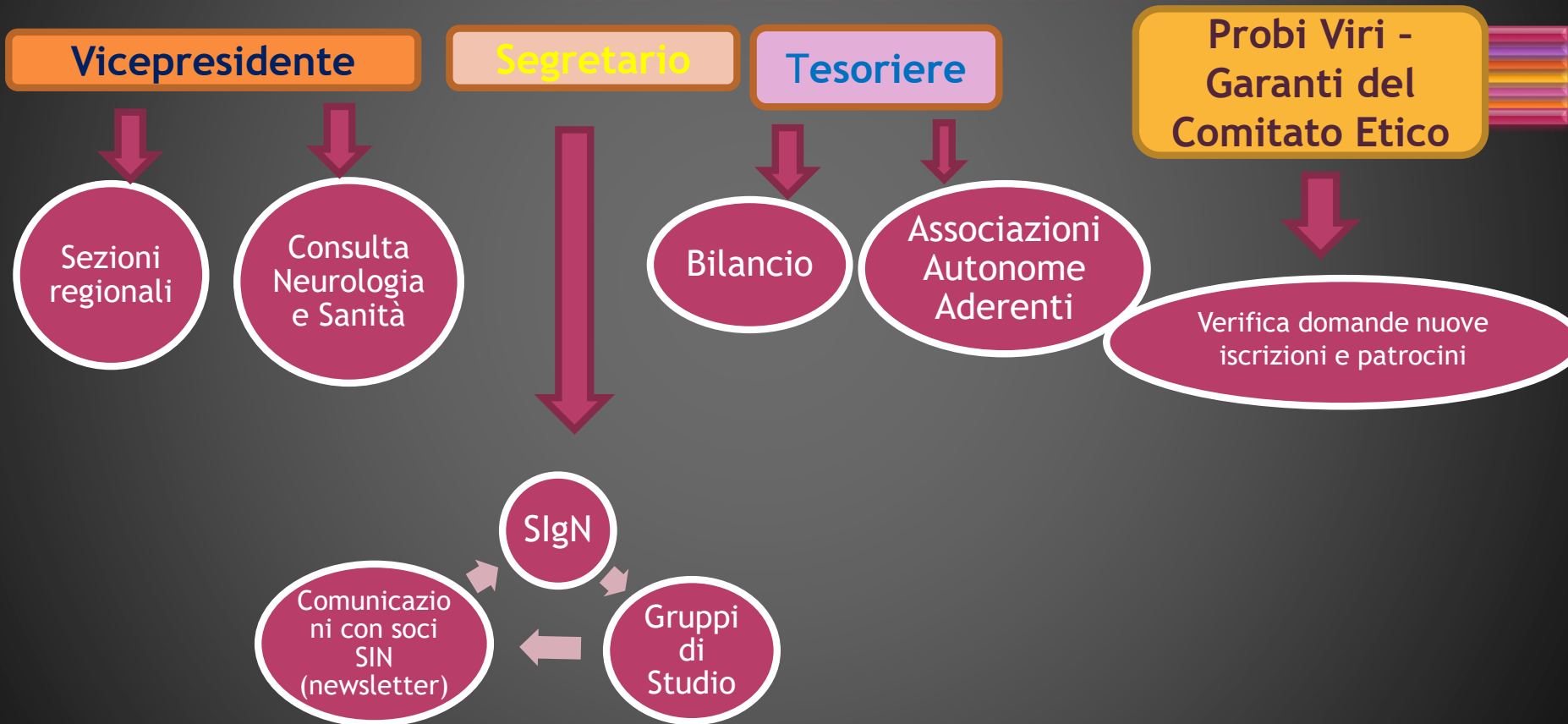

# punto 6. Ratifiche

## survey EAN

primo sondaggio sulla valutazione delle crisi epilettiche: atteggiamenti, consapevolezza e implementazione nella pratica neurologica.

Questo sondaggio mira a comprendere come vengono valutati i pazienti con una prima crisi epilettica nei diversi Paesi della Comunità Europea e nella vostra istituzione, in particolare se esiste un percorso di valutazione standardizzato che fornisca una valutazione precoce per le persone che hanno subito una prima crisi epilettica.

quantificazione contributo erogato AINeP approvato nel  
CD Sin luglio 2025 3.000,00 €

nomina Dr. Michele Vecchio come membro consulta SIN  
Neurologia e Sanità



# Punto 7. regolamenti societari

- Regolamento gruppi di studio SIN
- Regolamento sezioni regionali SIN



- Regolamento gruppi di studio SIN
- Proposte di modifiche art 6 / 8 / 10

6. I GdS sono "a termine" con una durata massima di 4 anni. Al termine del quadriennio successivo all'anno in cui sono stati istituiti decadranno automaticamente, salvo che il Consiglio Direttivo non ne autorizzi un ulteriore periodo di attività, sulla base di una motivata richiesta avanzata dal Gruppo e documentata sulla base delle attività svolte e dei programmi ulteriori da sviluppare in coerenza con quanto previsto dall'art.3.

6.1. I GdS devono tenere informata la Presidenza e, tramite il segretario, la SIN delle proprie attività e presentare annualmente in coincidenza con il Convegno Nazionale una relazione dell'attività svolta e un programma delle attività previste nell'anno successivo. I GdS si impegnano, inoltre, a perseguire specifici obiettivi, che saranno indicati agli stessi dal Consiglio Direttivo della SIN ed assegnati al coordinatore eletto all'inizio del mandato.

6.2. ~~In caso in cui tale relazione~~ Nel caso in cui la relazione annuale non venga presentata, come pure in caso di mancato raggiungimento degli obiettivi specifici assegnati, il GDS sarà ~~considerato sospeso~~ posto sotto il commissariamento della SIN, che ne seguirà in modo diretto l'attività. ~~e se~~ Laddove, poi, la relazione non fosse presentata per due anni consecutivamente o non fosse valutata positivamente dal CD, come pure nel caso di reiterato mancato raggiungimento degli obiettivi specifici assegnati, il GdS sarà considerato automaticamente sciolto.

- Regolamento gruppi di studio SIN
- Proposte di modifiche art 6 / 8 / 10

8.1. Eleggono al proprio interno un coordinatore che curerà lo svolgimento delle attività del Gruppo, i rapporti con gli organi istituzionali SIN e tengono un elenco aggiornato degli



aderenti al Gruppo, in stretta collaborazione con la segreteria amministrativa SIN. All'atto di assunzione del proprio mandato, come previsto dall'art. 6.1, il coordinatore sottoscriverà uno specifico accordo quadro sugli obiettivi ed impegni di mandato

8.2. Il coordinatore del GdS dura in carica 2 anni e può essere rinnovato una sola volta (ovvero potrà svolgere fino ad un massimo di due mandati). Può avvalersi della collaborazione di un Collegio di Coordinamento da lui stesso nominato composto, di norma, da non più di due soci, nel rispetto dell'equità di genere, nonché da 2 rappresentanti della Sezione Giovani scelti tra i membri del GDS

8.3. I Coordinatori dei GdS sono tenuti ad informare semestralmente l'Ufficio di Presidenza SIN, mediante apposita specifica relazione, sullo stato di avanzamento delle iniziative in corso (Convegni, Progetti di Ricerca,

Produzioni Editoriali, obiettivi specifici assegnati, etc.) e di quelle che si intendono intraprendere. Nel caso in cui sia omesso l'invio della relazione semestrale, come pure nel caso in cui questa sia valutata carente rispetto alle iniziative svolte o inadeguata rispetto agli obiettivi specifici assegnati, il Consiglio Direttivo della SIN ha facoltà di impartire un richiamo scritto al coordinatore dei GdS. Nel caso di reiterato inadempimento, per due semestri anche non consecutivi, è facoltà della SIN revocare il coordinatore e sarà cura del Presidente della SIN indire nuove elezioni. In attesa delle elezioni per la nomina del nuovo coordinatore, il GdS sarà posto sotto il commissariamento della SIN.

8.4. Il Coordinatore durante il mandato non può ricoprire la carica di *Presidente* in altre Società Scientifiche.

10.2. Ad ogni GdS si richiede di ~~ottemperare~~ **raggiungere**, annualmente, ad almeno due dei seguenti ~~requisiti~~ **obiettivi generali, distinti dagli obiettivi specifici di cui al precedente art. 6.1.:**

- a) produzione di una pubblicazione scientifica, documento di consenso, monografia;
- b) organizzazione di un evento scientifico;
- c) organizzazione di un evento FAD

## Accordo Quadro sugli Obiettivi e Impegni di Mandato

Il presente Accordo formalizza gli impegni operativi e gli obiettivi specifici che il Coordinatore del Gruppo di Studio si assume nei confronti della Società Italiana di Neurologia (SIN) per la durata del suo mandato, tra:

Società Italiana di Neurologia (SIN), in persona del suo Presidente pro-tempore (di seguito "La Società") e

Il Dott./La Dott.ssa/Prof./Prof.ssa [Nome e Cognome del Coordinatore], in qualità di: Coordinatore del Gruppo di Studio [Nome del GdS] (di seguito "Il Coordinatore")

**Art. 1 - Oggetto e Durata.** Il presente Accordo, conformemente a quanto previsto dagli artt. 6 e 8 del Regolamento dei Gruppi di Studio SIN (di seguito il "Regolamento"), ha per oggetto l'impegno a raggiungere gli obiettivi di mandato stabiliti nell'Allegato A, che costituisce parte integrante e sostanziale del presente documento. L'Accordo ha la medesima durata del mandato del Coordinatore ed è soggetto a revisione semestrale, in concomitanza con la presentazione della Relazione di cui all'art. 8.3 del Regolamento.

**Art. 2 - Obiettivi Specifici di Attività.** Il Coordinatore si impegna a conseguire, entro la fine di ciascun anno solare di mandato, gli specifici obiettivi individuati nell'Allegato A, che viene sottoscritto e costituisce parte integrante del presente documento. Gli stessi obiettivi devono considerarsi ulteriori rispetto agli obiettivi minimi previsti dall'art. 10.2 del Regolamento GdS.

**Art. 3 - Valutazione e Richiamo** (Il Livello di Inadempienza) Il Consiglio Direttivo (CD), in sede di valutazione della relazione semestrale presentata dal Coordinatore, valuta lo stato di avanzamento dell'attività finalizzata al raggiungimento degli Obiettivi Specifici di cui all'Art. 2. In caso di mancata presentazione della relazione semestrale, come pure di mancato raggiungimento di uno (1) o più Obiettivi assegnati nell'arco di un (1) anno, senza giustificata e motivata ragione approvata dal CD, il Coordinatore riceve un richiamo formale scritto da parte del CD della SIN, ai sensi dell'art. 8.3 del regolamento. Il richiamo costituisce avvertimento per inadempienza al mandato e non comporta, di per sé, l'immediata revoca. Esso è conservato agli atti della Società.

**Art. 4 - Revoca del Mandato** (Il Livello di Inadempienza) La Revoca del Mandato opera nei seguenti casi: a) Mancato raggiungimento degli Obiettivi Minimi di Attività per due (2) anni consecutivi, indipendentemente dall'aver ricevuto un Richiamo. b) Valutazione negativa della Relazione Annuale del GdS per due (2) anni consecutivi. c) Mancata presentazione della Relazione Semestrale per due semestri, anche non consecutivi (come previsto dall'art. 8.3 del Regolamento). d) Inadempienza che comporti la Sospensione del GdS. e) Interruzione o Modifica delle attività del GdS per difformità dagli obiettivi, come previsto dal Regolamento e dallo Statuto SIN.

La Revoca del Mandato comporta l'immediato commissariamento del Gruppo di Studio (GdS) da parte della SIN, come previsto dall'art. 8.3 del Regolamento, con contestuale indizione di nuove elezioni da parte del Presidente della SIN.

Letto, approvato e sottoscritto:

Per la Società Italiana di Neurologia (SIN)

Il Coordinatore GdS

## Accordo quadro con coordinatori GdS

# Regolamento sezioni regionali proposte di modifiche art 6 / 8

## Art. 6 (Il Segretario)

Il Segretario viene eletto dall'Assemblea dei soci a maggioranza semplice. Dura in carica due anni e non è di norma eleggibile per più di due mandati. Può avvalersi della collaborazione di un Collegio di Segreteria da lui stesso nominato composto, di norma, da non più di due membri, nel rispetto dell'equità di genere, nonché da 2 rappresentanti della Sezione Giovani scelti tra i soci della sezione regionale.

Coordina le attività della Sezione svolgendo compiti di tipo informativo, organizzativo, esecutivo e dà attuazione alla deliberazione dell'Assemblea. **All'atto di assunzione del proprio mandato, come previsto dal successivo art. 8, il coordinatore sottoscriverà uno specifico accordo quadro sugli obiettivi ed impegni di mandato.**

Il Segretario, congiuntamente con i Segretari regionali di altre Società dell'area delle Neuroscienze



Cliniche, si accredita presso l'Assessorato Regionale alla Sanità, svolgendo un ruolo di promozione e di consulenza. Cura i rapporti con la Presidenza e il Consiglio Direttivo della SIN alla quale è tenuto a presentare **annualmente semestralmente** una relazione sulle attività svolte oltre che il verbale delle Assemblee effettuate. **Nel caso in cui sia omesso l'invio della relazione semestrale, come pure nel caso in cui questa sia valutata carente rispetto alle iniziative svolte o inadeguata rispetto agli obiettivi specifici assegnati, il Consiglio Direttivo della SIN ha facoltà di impartire un richiamo scritto al Segretario della Sezione Regionale. Nel caso di reiterato inadempimento, per due semestri anche non consecutivi, oltre che nel caso previsto dal successivo art. 8, è facoltà della SIN revocare il Segretario e sarà cura del Presidente della SIN indire nuove elezioni. In attesa delle elezioni per la nomina del nuovo Segretario, la Sezione Regionale sarà posta sotto il commissariamento della SIN.**

## Art. 8 (Compiti ed obiettivi specifici)

Le Sezioni collaborano con gli organi direttivi nazionali per la realizzazione di iniziative decentrate di aggiornamento secondo modalità consone alla normativa in vigore. Sviluppano iniziative rivolte ad aggregare in sede regionale la comunità dei Neurologi, proponendo modalità di collaborazione con le società scientifiche aderenti. Svolgono azione di consulenza e promozionale nei confronti dell'Assessorato Regionale alla Sanità. Eventuali modalità organizzative, difformi da quelle previste in questo regolamento, dovranno essere preliminarmente autorizzate dal Consiglio Direttivo SIN. **Le Sezioni Regionali si impegnano, inoltre, a perseguire specifici obiettivi, che saranno indicati alle stesse dal Consiglio Direttivo della SIN ed assegnati al Segretario eletto all'inizio del proprio mandato.**

Le Sezioni devono tenere informata la Presidenza **e, tramite il segretario, della SIN** delle proprie attività **attraverso le relazioni semestrali del Segretario. Devono inoltre presentare annualmente**



**al CD della SIN, di norma entro una settimana dall'inizio del Convegno Nazionale SIN, una relazione dell'attività svolta e un programma delle attività previste nell'anno successivo. In caso in cui tale relazione non venga presentata o non sia valutata positivamente dal CD, come pure in caso di mancato raggiungimento degli obiettivi specifici assegnati, il Segretario sarà considerato automaticamente sospenduto e la Sezione Regionale sarà posta sotto il commissariamento della SIN, che ne seguirà in modo diretto l'attività fino alla indizione di nuove elezioni.**

# Regolamento attività formativa regionale proposta di modifica art 4.d

## REGOLAMENTO ATTIVITA' FORMATIVA SEZIONI REGIONALI

1. L'evento formativo organizzato autonomamente dalle sezioni, dovrà essere distanziato nel tempo in modo da non interferire con lo svolgimento del Congresso Nazionale SIN, preferibilmente nel periodo febbraio-maggio oppure novembre-dicembre.
2. Le Sezioni Regionali della SIN possono fare richiesta all'Ufficio di Presidenza di supporto economico per attività formative, scientifiche e istituzionali. Le richieste dovranno di norma pervenire entro una settimana dalla data del Convegno Nazionale (e comunque almeno 6 mesi prima dello svolgimento dell'evento regionale) congiuntamente alla relazione annuale e



il programma delle attività previste nell'anno successivo in coerenza con l'articolo 8.

3. L'Ufficio di Presidenza valuterà le motivazioni della proposta ed esprimerà un parere in merito, da sottoporre all'approvazione del Consiglio Direttivo (CD) della SIN. Prima della sottomissione al CD, l'Ufficio di Presidenza potrà chiedere ulteriori chiarimenti sulle finalità, l'organizzazione e le caratteristiche finanziarie delle attività proposte.
4. In concomitanza alla richiesta di supporto economico, il Segretario della Sezione dovrà fornire una relazione dell'attività del gruppo che riguardi le attività svolte nei precedenti due anni, con particolare attenzione a:
  - a. precedente organizzazione di eventi di carattere scientifico-divulgativo (anche per via telematica),
  - b. produzione di documenti scientifici,
  - c. coinvolgimento nelle attività del Gruppo dei Giovani Neurologi,
  - d. sviluppo e studio dei temi annuali eventualmente identificati dal CD della SIN.
5. La collaborazione tra due o più Sezioni costituirà un criterio di merito nella valutazione delle

## Accordo Quadro sugli Obiettivi e Impegni di Mandato

Il presente Accordo formalizza gli impegni operativi e gli obiettivi specifici che il Segretario della Sezione Regionale si assume nei confronti della Società Italiana di Neurologia (SIN) per la durata del suo mandato, tra:

Società Italiana di Neurologia (SIN), in persona del suo Presidente pro-tempore (di seguito "La Società") e

Il Dott./La Dott.ssa/Prof./Prof.ssa [Nome e Cognome del Responsabile], in qualità di: Segretario della Sezione Regionale (di seguito "Il Segretario")

**Art. 1 - Oggetto e Durata.** Il presente Accordo, conformemente a quanto previsto dagli artt. 6 e 8 del Regolamento delle Sezioni Regionali (di seguito il "Regolamento"), ha per oggetto l'impegno a raggiungere gli obiettivi di mandato stabiliti nell'Allegato A, che costituisce parte integrante e sostanziale del presente documento. L'Accordo ha la medesima durata del mandato del Segretario ed è soggetto a revisione semestrale, in concomitanza con la presentazione della Relazione di cui all'art. 6 del Regolamento.

**Art. 2 - Obiettivi Specifici di Attività.** Il Segretario si impegna a conseguire, entro la fine di ciascun anno solare di mandato, gli specifici obiettivi individuati nell'Allegato A, che viene sottoscritto e costituisce parte integrante del presente documento. Gli stessi obiettivi devono considerarsi ulteriori rispetto agli obiettivi minimi previsti dall'art. 8 del Regolamento e dal paragrafo rubricato "Regolamento Attività Formativa Sezioni Regionali".

**Art. 3 - Valutazione e Richiamo** (Il Livello di Inadempienza) Il Consiglio Direttivo (C.D.), in sede di valutazione della relazione semestrale presentata dal Segretario, valuta lo stato di avanzamento dell'attività finalizzata al raggiungimento degli Obiettivi Specifici di cui all'Art. 2. In caso di mancata presentazione della relazione semestrale, come pure di mancato raggiungimento di uno (1) o più Obiettivi assegnati nell'arco di un (1) anno, senza giustificata e motivata ragione approvata dal C.D., il Segretario riceve un richiamo formale scritto da parte del C.D. della SIN, ai sensi dell'art. 6 del Regolamento. Il richiamo costituisce avvertimento per inadempienza al mandato e non comporta, di per sé, l'immediata revoca. Esso è conservato agli atti della Società.

**Art. 4 - Revoca del Mandato** (Il Livello di Inadempienza) La Revoca del Mandato opera nei seguenti casi: a) Mancato raggiungimento degli Obiettivi Minimi di Attività per due (2) anni consecutivi, indipendentemente dall'aver ricevuto un Richiamo. b) Valutazione negativa della Relazione Annuale della Sezione Regionale per due (2) anni consecutivi. c) Mancata presentazione della Relazione Semestrale per due semestri, anche non consecutivi (come previsto dall'art. 6 del Regolamento). d) Interruzione o Modifica delle attività della Sezione Regionale per difformità dagli obiettivi, come previsto dal Regolamento e dallo Statuto SIN.

La Revoca del Mandato comporta l'immediato commissariamento della Sezione Regionale da parte della SIN, come previsto dall'art. 6 del Regolamento, con conseguente indizione di nuove elezioni da parte del Presidente della SIN.

Letto, approvato e sottoscritto:

Per la Società Italiana di Neurologia (SIN)

Il Segretario della Sezione Regionale

# Accordo quadro con segretari sezioni regionali



# Punto 8. Obiettivi specifici

- Sezioni regionali: mappatura fabbisogno neurologico regionale
- GdS: stesura e pubblicazione best practices





segretari regionali



# SEGRETARI REGIONALI IN CARICA

	COGNOME	NOME	CARICA	NUOVA SCADENZA CON REGOLAMENTO APPROVATO CD PADOVA 5 LUGLIO 2025
1	Arabia	Gennarina	Sezione Regionale CALABRIA	ott-27
2	Bonanni	Laura	Sezione Regionale ABRUZZO	ott-27
3	Cocco	Eleonora	Sezione Regionale SARDEGNA	ott-27
4	Finocchi	Cinzia	Sezione Regionale LIGURIA	ott-27
5	Grimaldi	Luigi	Sezione Regionale SICILIA	ott-27
6	Luzzi	Simona	Sezione Regionale MARCHE	ott-27
7	Marconi	Roberto	Sezione Regionale TOSCANA	ott-27
8	Prudenzano	Maria Pia	Sezione Regionale PUGLIA E BASILICATA	ott-27
9	Russo	Antonio	Sezione Regionale CAMPANIA	ott-27
10	Vidale	Simone	Sezione Regionale LOMBARDIA	ott-27

# SEGRETARI REGIONALI ELETTI ottobre 2025

## Entrata ufficiale nelle singole cariche 28.11.2025

N.	COGNOME	NOME	CARICA	NUOVA SCADENZA CON REGOLAMENTO APPROVATO CD PADOVA 5 LUGLIO 2025
1	Medici	Doriana	Sezione Regionale EMILIA ROMAGNA	ott-27
2	Stefani	Alessandro	Sezione Regionale LAZIO	ott-27
3	Romigi	Andrea	Sezione Regionale MOLISE	ott-27
4	Capobianco	Marco Alfonso	Sezione Regionale PIEMONTE VALLE D'AOSTA	ott-27
5	Bonetti	Bruno	Sezione Regionale TRIVENETO	ott-27
6	Nigro	Pasquale	Sezione Regionale UMBRIA	ott-27





# coordinatori gruppi di studio



# Coordinatori GdS in carica

	COGNOME	NOME	CARICA	NUOVA SCADENZA CON REGOLAMENTO APPRO. CD PADOVA 5 LUGLIO 2025
1	Altavista	Maria Concetta	Coordinatore GdS RETE ITALIANA TOSSINA BOTULINICA	ott-27
2	Calabrese	Massimiliano	Coordinatore GdS NEUROIMMAGINI	ott-27
3	Filosto	Massimiliano	Coordinatore GdS NEUROGENETICA CLINICA	ott-27
4	Gaetani	Lorenzo	Coordinatore BIOMARCATORI IN NEUROLOGIA	ott-27
5	Leone	Massimo	Coordinatore GdS Neurologia e paesi in via di sviluppo dell'Africa Subsahariana	ott-27
6	Lorusso	Lorenzo	Coordinatore GdS STORIA DELLA NEUROLOGIA	ott-27
7	Madeo	Graziella	Coordinatore NEUROTECNOLOGIE TERAPEUTICHE	ott-27
8	Pucci	Eugenio	Coordinatore GdS BIOETICA E CURE PALLIATIVE	ott-27
9	Quatrone	Rocco	Coordinatore GdS ORGANIZZAZIONE CLINICO-ASSISTENZIALE	ott-27
10	Rufa	Alessandra	Coordinatore GdS Neuroftalmologia e Neurotologia	ott-27
11	Silveri	Maria Caterina	Coordinatore GdS NEUROLOGIA COGNITIVO - COMPORTAMENTALE	ott-27
12	Tamburini	Stefano	Coordinatore GdS DOLORE NEUROPATICO	ott-27
13	Villani	Veronica	Coordinatore GdS NEURO-ONCOLOGIA	ott-27

# Coordinatori GdS ELETTI ottobre 2025

Entrata ufficiale nelle singole cariche 28.11.2025



				NUOVA SCADENZA CON REGOLAMENTO APPROVATO CD PADOVA 5 LUGLIO 2025
N.	COGNOME	NOME	CARICA	
1	<b>Erro</b>	<b>Roberto</b>	Coordinatore DISTURBI NEUROLOGICI FUNZIONALI	ott-27
2	<b>Moglia</b>	<b>crisrina</b>	Coordinatore GdS MALATTIE DEL MOTONEURONE	ott-27
3	<b>Centonze</b>	<b>Diego</b>	Coordinatore GdS NEUROIMMUNOLOGIA	ott-27
4	<b>Marchioni</b>	<b>Enrico</b>	Coordinatore GdS NEUROINFETTIVOLOGIA	ott-27
5	<b>Picillo</b>	<b>Marina</b>	Coordinatore GdS Neurologia di genere	ott-27
6	<b>Sansone</b>	<b>Valeria</b>	Coordinatore GdS Neurologia Digitale e Intelligenza Artificiale	ott-27
7	<b>Filippi</b>	<b>Massimo</b>	Coordinatore GdS SCLEROSI MULTIPLA	Ott-27
8	<b>Di Bonaventura</b>	<b>Carlo</b>	Coordinatore GdS SULLA EPILESSIA	ott-27
9	<b>Valeriani</b>	<b>Massimiliano</b>	Coordinatore NEUROLOGIA DEL BAMBINO E DELL'ADOLESCENTE	ott-27





PUNTO 9.  
Scadenza programmazione  
attività SIN





Entro il prossimo 31 gennaio dovrà essere stilato il calendario generale delle attività istituzionali SIN comprese riunioni delle sezioni regionali SIN, eventuali riunioni gruppi di studio SIN, altri eventi



# Punto 10.

## Elezioni board SIN giovani

### REGOLAMENTO ELETTORALE

Le elezioni sono indette dal segretario uscente o, in sua vece dal Presidente della SIN, nel caso di inadempienza del segretario), per l'elezione di 4 membri del collegio di Segreteria. Il Segretario viene identificato tra i componenti del collegio di segreteria.

La convocazione per l'elezione deve essere pubblicata sul sito web SIN e inviata per posta elettronica ai soci della sezione che hanno comunicato il loro indirizzo e-mail, almeno due mesi prima delle elezioni;

Le candidature (accompagnate da un breve CV) devono essere pubblicate sul sito web SIN almeno un mese prima delle votazioni;

Hanno diritto di voto i soci SIN aderenti alla sezione, iscritti da almeno sei mesi e in regola con il pagamento della quota sociale;

I candidati devono essere iscritti alla SIN, possedere i requisiti richiesti di cui all'art. 3 ed essere in regola con il pagamento della quota associativa annuale

### DATE PROPOSTE PER PROCEDURA RINNOVO

- 🌀 28 novembre lancio rinnovo board
- 🌀 28 dicembre scadenza presentazione candidature
- 🌀 28 gennaio election day





PUNTO 11.  
Iniziative per Olimpiadi





PUNTO 12.  
Report congresso sin Padova  
2025



## CONFRONTO ULTIMI EVENTI NAZIONALI SIN

SIN NAPOLI 2023 SIN ROMA 2024 SIN PADOVA 2025

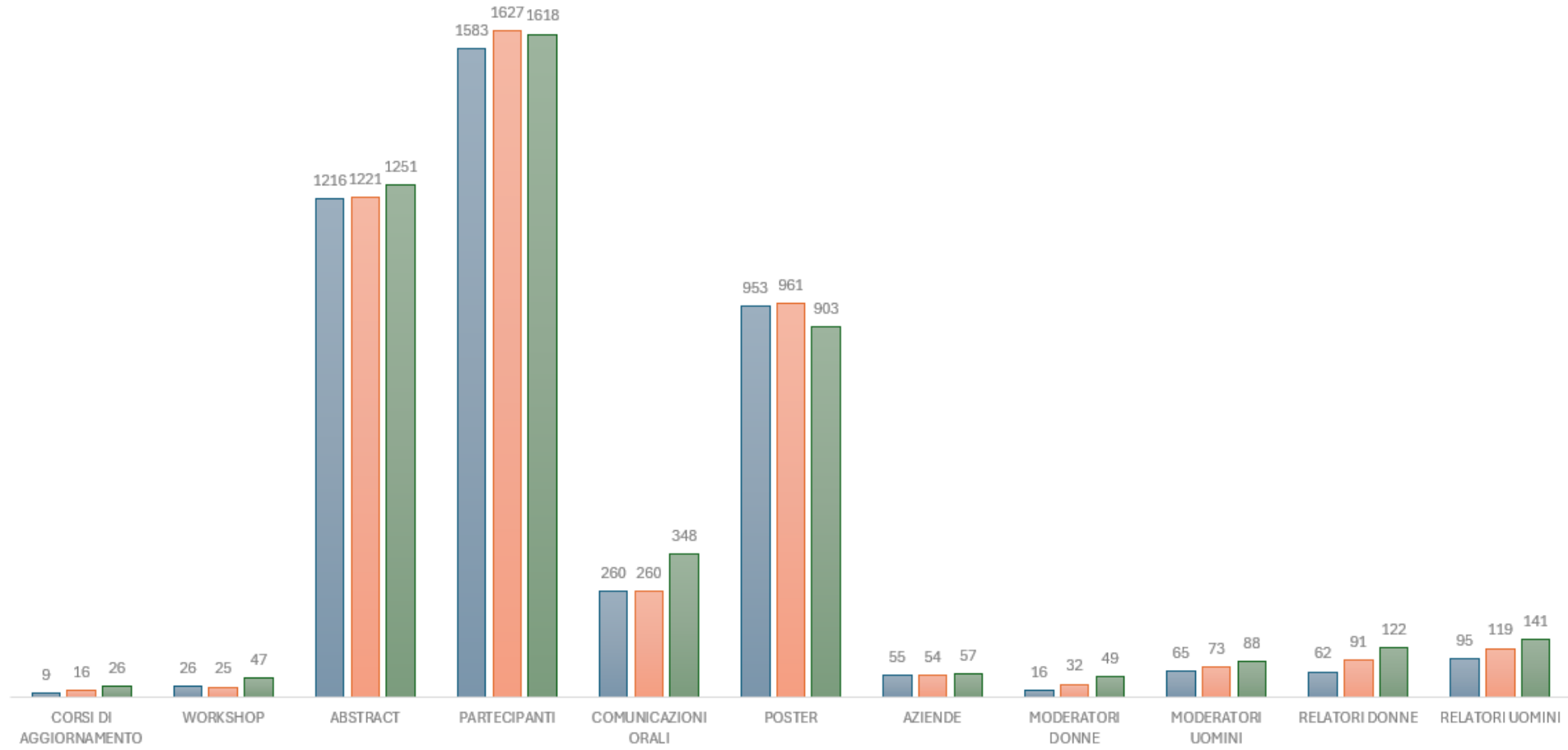

# Soddisfazione partecipante - grafico generale Padova 2025

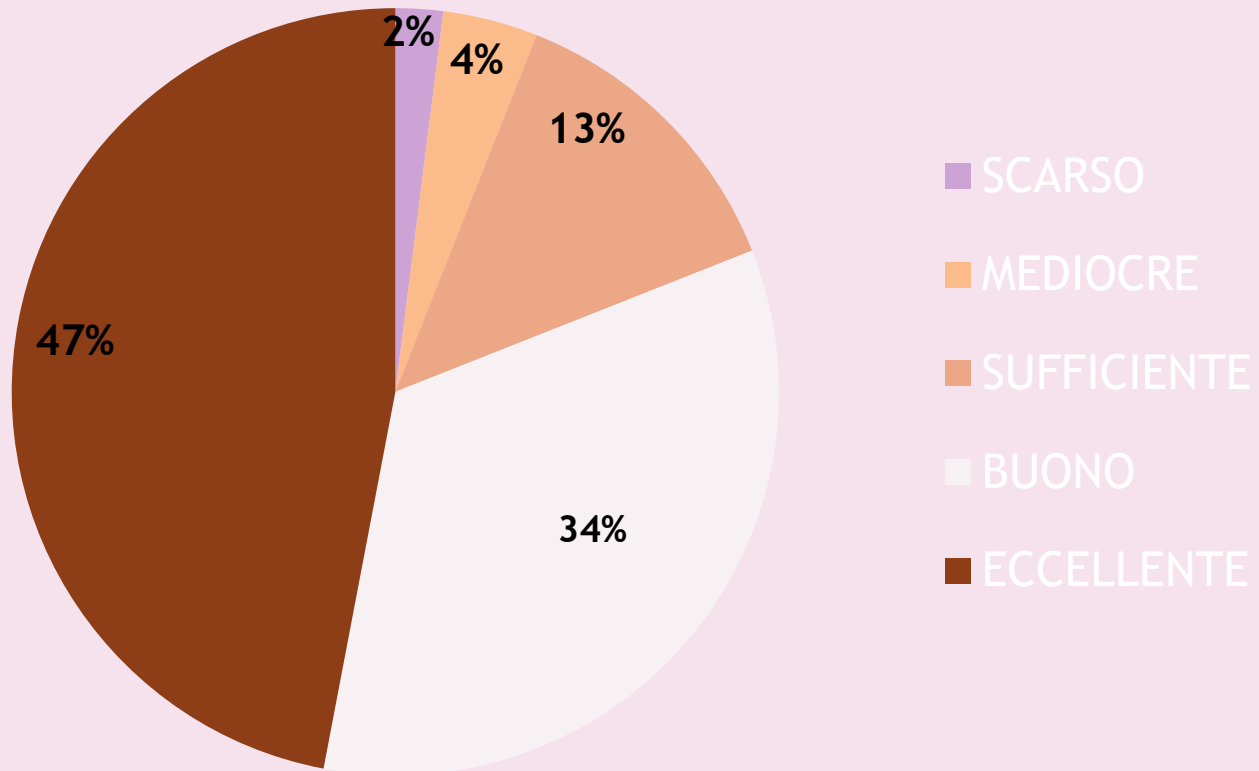

# Soddisfazione partecipante - singola domanda Padova 2025

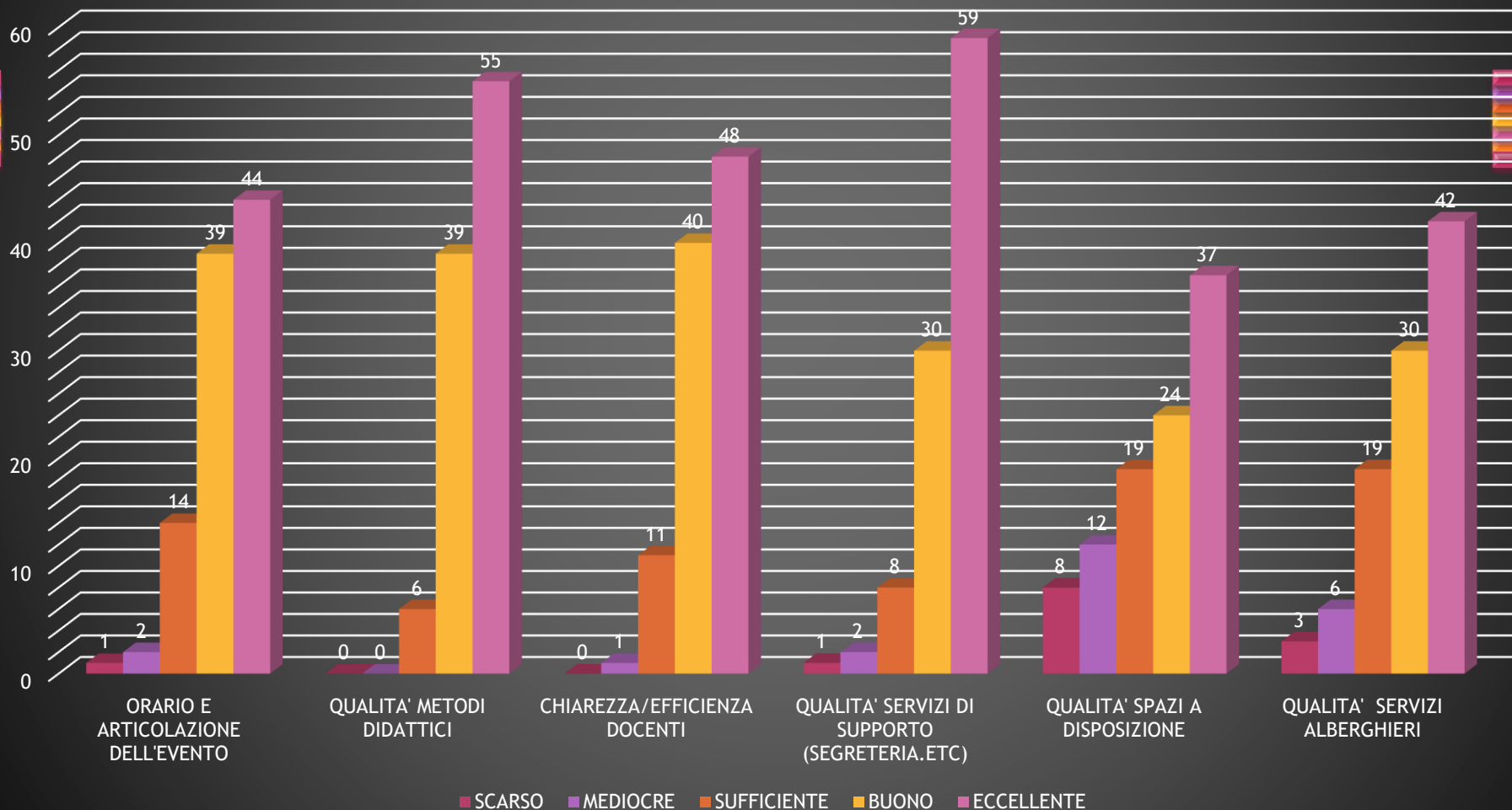

# Comparazione Soddisfazione generale SIN 2022 - 2023 - 2024

## CONGRESSI NAZIONALI SIN 2022 - 2023 - 2024

■ MILANO 2022 ■ NAPOLI 2023 ■ ROMA 2024

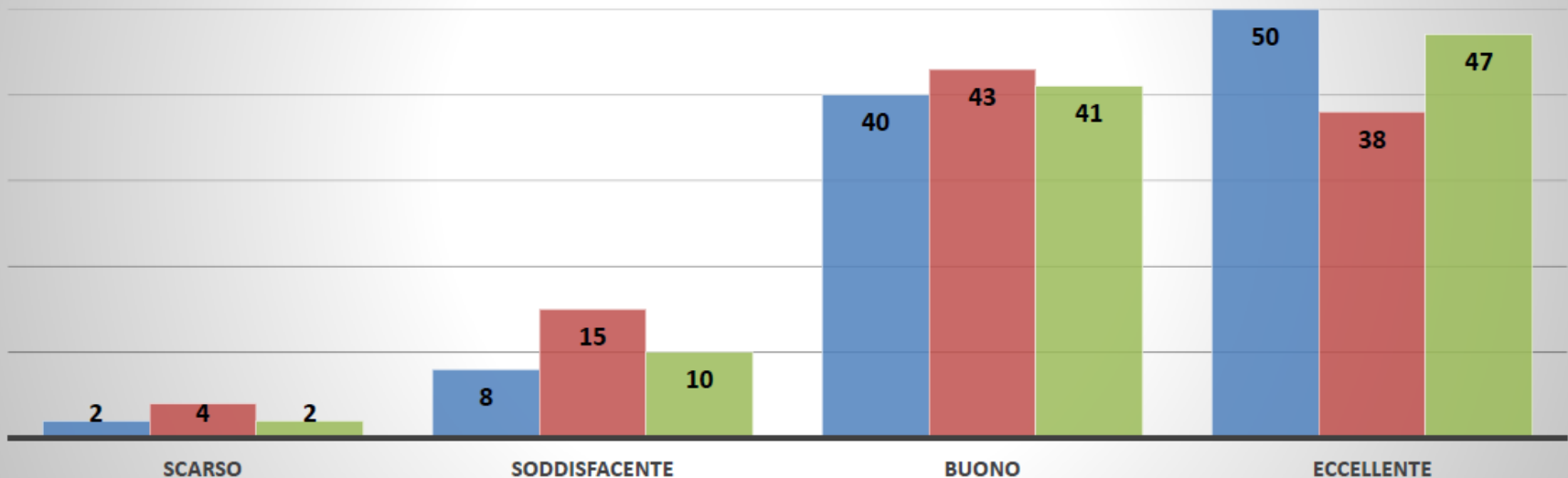



Punto 13.  
SIN FIRENZE 2026



# 56° CONGRESSO SOCIETÀ ITALIANA DI NEUROLOGIA

Firenze, 24-27 ottobre 2026  
Fortezza da Basso Firenze



Sezione della Cupola di Santa Maria del Fiore, disegno, Filippo Brunelleschi, 1377-1446  
Raffaello Bencini/Archivi Alinari, Firenze

L'idea che sta alla base del concept è mostrare come è stata pensata e progettata la cupola con gli strumenti, le risorse (e la genialità) dell'epoca e dunque con riferimento al **passato**, edizione del Congresso 2026 che vede la stessa nel **presente** come uno dei simboli ormai universali della città e apre ad uno spunto critico su come, in **futuro**, l'intelligenza artificiale e le nuove tecnologie potranno modificare tempi, modi e risultati del pensiero individuale e collettivo.

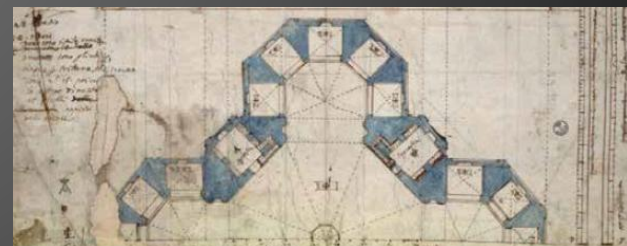

# Composizione Comitato Scientifico



## Categorie per richiesta suggerimenti temi scientifici SIN Firenze 2026 (workshop & corsi di aggiornamento)

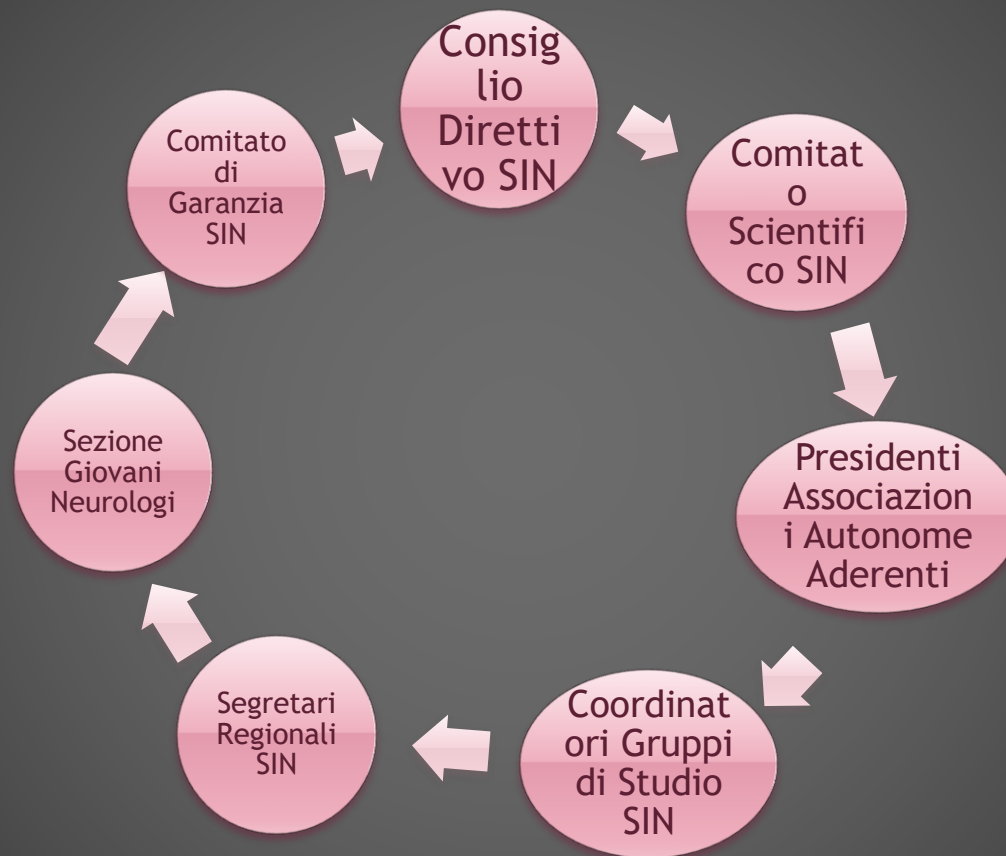

La scadenza per la presentazione di tutti i suggerimenti sui temi è fissata per il prossimo **31 gennaio 2026**





Punto 14.



approvazione nuove domande  
di associazione



N.	Cognome	Nome	Tipo socio	Città ente
1	Barilaro	Alessandro	SENIOR	Firenze
2	Bevitori	Maria Paola	JUNIOR	Verona
3	Braga	Alberto Andrea	JUNIOR	Bologna
4	Breschi	Andrea	JUNIOR	Milano
5	Calabro	Roccosalvatore	SENIOR	Messina
6	Canu	Valentina	JUNIOR	Sassari
7	Caronte	Stefania	JUNIOR	Messina
8	Carta	Ilaria	JUNIOR	Cagliari
9	Cerqua	Raffaella	SENIOR	Ancona
10	Cerrato	Paolo	SENIOR	Torino
11	Cirinei	Sara	JUNIOR	Roma
12	Constantinescu	Ana Maria	JUNIOR	Cagliari
13	Conti	Giulia	JUNIOR	Roma
14	Crupi	Domenica	SENIOR	Roma
15	Dalessandro	Giuseppe	SENIOR	Aosta
16	Delaiti	Giulio	JUNIOR	Torino
17	Fabbri	Maurizio	SENIOR	Mirano (venezia)
18	Fazio	Maria Carolina	SENIOR	Messina
19	Limitone	Sara	JUNIOR	Bari
20	Marchese	Giovanni	JUNIOR	Ct
21	Martinelli Boneschi	Filippo	SENIOR	Milano
22	Milia	Paolo	SENIOR	Umbertide (pg)
23	Milicia	Mario	JUNIOR	Messina
24	Mondelli	Mariacarmela	JUNIOR	Salerno
25	Pengo	Marta	SENIOR	Milano
26	Piersanti	Patrizia	SENIOR	Prato
27	Rascunà	Cristina	SENIOR	Catania
28	Riccardo	Orlandi	SENIOR	Verona
29	Rossi	Marco Vito	SENIOR	Bari
30	Rossi	Sergio Soeren	JUNIOR	San Donato Milanese
31	Tuppo Rotunno	Vittorio	JUNIOR	Padova
32	Turri	Giulia	SENIOR	Verona
33	Valsecchi	Pietro	JUNIOR	Verona



Punto 15.  
concessione patrocini



N.	TITOLO	DATA INIZIO	CITTA'	RESPONSABILE SCIENTIFICO	NOTE
1	ATROFIA MULTISISTEMICA: quali novità diagnostiche e terapeutiche?	11/11/2025	Milano	Devigili Grazia	
2	ANIN - 50 Years of Excellence Le Neuroscienze Infermieristiche tra Storia e Innovazione	21/11/2025	Rimini	Brandi Francesco	NO SOCIO SIN
3	Facciamo squadra in neurologia. Lezioni di Neurologia clinica. Acuzie e cronicità: epilessia, trauma, cefalea, alterazione di coscienza	21-22/11/2025	Roma	Diego Centonze, Antonella Conte, Marco Salvetti	
4	Ritorno al futuro: da Charcot alla Neurologia del domani	25/11/2025	Venezia	Brigo Francesco	
5	Back fromECTRIMS 2025: updates on MS, NMOSD and MOGAD	30/11-01/12/2025	Genova	Uccelli Antonio	
6	NEUROIMMUNO ACADEMY. Le cellule B nella sclerosi multipla	05/12/2025	Roma	Centonze Diego, Furlan Roberto	
7	Seminario ECM neuroftalmologico Palermitano	5-6/12/2025	Palermo	Romano Marcello	
8	IV SIMPOSIO FSHD	11-12/12/2025	Napoli	Ruggiero Lucia	
9	I° Convegno Regionale AINAT LIGURIA 2025	12/12/2025	Genova	Fabio Bandini	
10	Master in Medicina Del Sonno	Gennaio-Luglio 2026	Bologna	Amici Roberto	NO SOCIO SIN
11	NEUROINFIAMMAZIONE : dal fenomeno biologico alla terapia clinica	11/02/2026	Milano	Filippi Massimo	
12	Volume Graphic Anatomy - Cervello		Collana Graphic Anatomy - Editore Becco Giallo	Cortelli Pietro	

Commento Prof. Provinciali: «sussistono perplessità per le due richieste formulate da non soci SIN, per cui appare motivato verificare la presenza di relatori soci nel programma».





il progetto utilizza la narrazione grafica per raccontare storie vere di pazienti e affrontare, con rigore scientifico e linguaggio accessibile, diverse condizioni neurologiche.

. L'accuratezza dei contenuti è inoltre supportata dal parere favorevole del Comitato di Bioetica dell'Università di Bologna, e tutti i pazienti coinvolti hanno fornito consenso informato.

Il volume sul cervello racconta la storia di Lorenza e della sua famiglia affrontando la diagnosi di leucodistrofia autosomica dominante e le sue implicazioni emotive e genetiche



Grazie

Prossima riunione  
Roma 10 dicembre 2025

