



Consiglio Direttivo

16 maggio 2023 ore 18.30

Virtual platform

Ordine del giorno
Riunione CD SIN 16 maggio 2023 ore 18.30
Piattaforma zoom meeting

1. Comunicazioni del Presidente e dei membri dell'Ufficio di Presidenza SIN
2. Richieste Gruppi di Studio / Associazioni Autonome Aderenti
3. Congresso SIN Napoli 2023
4. Congresso SIN Roma 2024
5. Elezioni rinnovo CD SIN biennio 2023 - 2025
6. Domande di Associazione
7. Patrocini ed egide
8. Prossima riunione CD SIN
9. Varie ed eventuali

Punto 1. COMUNICAZIONI DEL PRESIDENTE e dell'Ufficio di Presidenza
congratulazioni

Punto 1. COMUNICAZIONI DEL PRESIDENTE e dell'Ufficio di Presidenza

congratulazioni

- **Claudio Gasperini** è stato riconfermato Coordinatore del GdS SIN Sclerosi Multipla
- **Gennarina Arabia** è stata eletta segretario regionale SIN Calabria

PARTECIPAZIONI A RIUNIONI NEL PERIODO 5 aprile - 10 maggio

- **Riunione Young Sleep**
Roma, 18 aprile
- **Congresso Nazionale Limpe Dismov**
Padova, 4 - 6 maggio
- **Riunione Consiglio Direttivo Forum Permanente**
piattaforma zoom, 11 maggio
- **Congresso Gender verificare**
Roma, 11 maggio: sono stato presente
- **VII Corso SIN “La richiesta di competenza neurologica nel prossimo futuro”**
Rimini, 12 - 14 maggio Hotel Savoia **presente A Toscano**

PARTECIPAZIONI A PROSSIME RIUNIONI

- **Congresso Nazionale SINC**
Bergamo, 17 – 20 maggio
- **Congresso SIME** (società italiana medicina estetica)
Roma, 19 – 21 maggio
- **Highlights in Neurology**
Pantelleria, 24 – 27 maggio
- **Evento Fondazione Dossetti**
Roma, Camera dei Deputati 25 maggio **Delegata Prof.ssa Antonella Conte**
- **Riunione Annuale GdS SIN Neurologia Cognitiva – Comportamentale**
Milano, 13 giugno **Individuare delegato ?**
- **XX Congresso Nazionale ADI** (associazione italiana dietetica e nutrizione clinica)
Salerno, 13 ottobre **Individuare delegato?**

Firma appello Associazioni e società medico scientifiche e FNOMCEO partecipanti alle Giornate Italiane Mediche per l'Ambiente (GIMA)

In data 19 aprile scorso è stato sottoscritto l'appello delle Associazioni e società medico scientifiche e FNOMCEO, partecipanti alle Giornate Italiane Mediche per l'Ambiente, svoltesi a Pisa il 21 e 22 aprile scorsi

**“per la salute dei pazienti sono necessarie e urgenti azioni efficaci contro
l'inquinamento atmosferico e il cambiamento climatico”**

Campagna cambia la tua relazione con l'emicrania (in collaborazione con Lundbeck)

abbiamo il piacere di presentarvi l'iniziativa "cambia la tua relazione con l'emicrania", una campagna che vuole creare awareness sulla patologia e far capire alle persone che ne soffrono come sia possibile cambiare la relazione con questa malattia e migliorare la propria qualità di vita.

La campagna si svilupperà da inizio maggio sul web, tramite un sito dedicato e i social, e raggiungerà il suo apice durante un evento in data 11 giugno al Parco Biblioteca degli Alberi di Milano: un pomeriggio ricco di esperienze per creare "vicinanza" tra chi vive con emicrania e chi non conosce gli aspetti più debilitanti di questa malattia.

Tra le diverse attività ci saranno laboratori su alimentazione ed emicrania, pratiche di mindfulness, performance di artisti, servizio di primo consulto gratuito con neurologi e psichiatri e il talk conclusivo per ascoltare dalla viva voce di esperti riflessioni e dirette esperienze professionali su questo tema.

Il logo di coloro che sostengono l'iniziativa verrà pubblicato sul sito della campagna, con descrizione e link al relativo sito.

Campagna SIN cinque per mille

In data 12 maggio è stata inviata a tutti gli associati SIN la seguente comunicazione



Cara collega e caro collega,
la Società Italiana di Neurologia sta portando avanti numerose iniziative e misure per promuovere la Neurologia a livello nazionale e molti sono i progetti per la formazione dei giovani neurologi, la ricerca scientifica neurologica e il miglioramento della assistenza sanitaria per i pazienti affetti dalle numerose patologie neurologiche.

In occasione della campagna del 5 per mille vi scrivo per chiedervi di aiutare la Fondazione Società Italiana di Neurologia e destinare il cinque per mille della vostra dichiarazione dei redditi alle varie e molteplici attività che la Fondazione SIN ha in programma per il 2023.

Da quest'anno, infatti, compilando la denuncia dei redditi (modello Unico, CUD o 730), tutti i soci SIN e non solo, potranno destinare il 5 x 1000 (cinque per mille) delle proprie trattenute Irpef ai progetti della Fondazione SIN.

Con il vostro contributo potrete aiutarci a raggiungere i tanti obiettivi di formazione culturale, eventi formativi, borse di studio, contratti di collaborazione che la Fondazione SIN persegue come obiettivo primario.

Nel modulo della dichiarazione dei redditi troverete il riquadro "scelta per la destinazione del cinque per mille dell'IRPEF"; firmate e inserite il codice fiscale di Fondazione SIN 92068990529 nel Riquadro "Ricerca scientifica e universitaria".

Cara collega e caro collega,
con un solo gesto potrete fare molto per sostenere la neurologia italiana.
Grazie a tutti per il vostro sostegno

Alfredo Berardelli
Presidente SIN



**Inserire slide che arrivano da Federica
Staccone**

Fotografia al 5 ottobre 2021

RIFERISCE IL SEGRETARIO Prof. Antonio Toscano

Sin, NUMERO ASSOCIATI COMPLESSIVO - ASSEMBLEA SOCI sin 5 OTTOBRE 2021

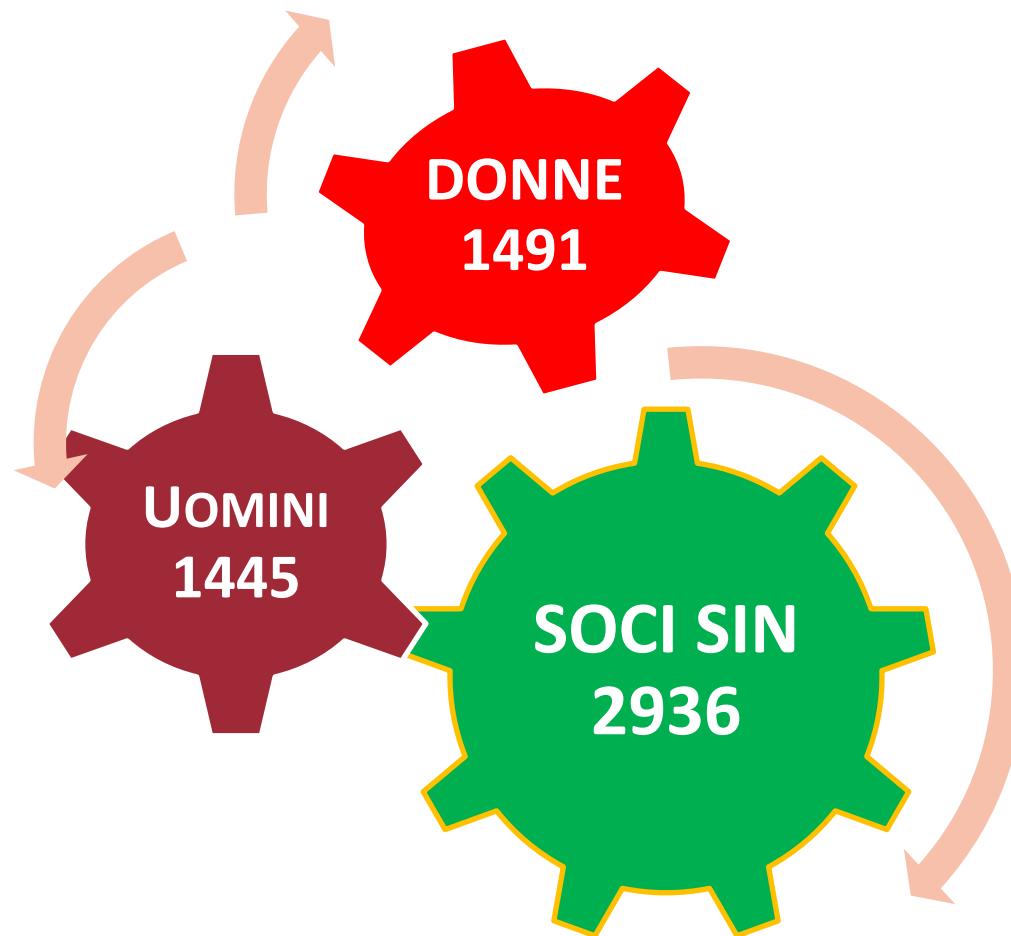

Fotografia al 11 maggio 2023

Sin , NUMERO ASSOCIATI COMPLESSIVO ALLA DATA DEL 11.05.2023

In attesa di approvazione a questo CD , al momento sono ulteriori **29** candidati da valutare

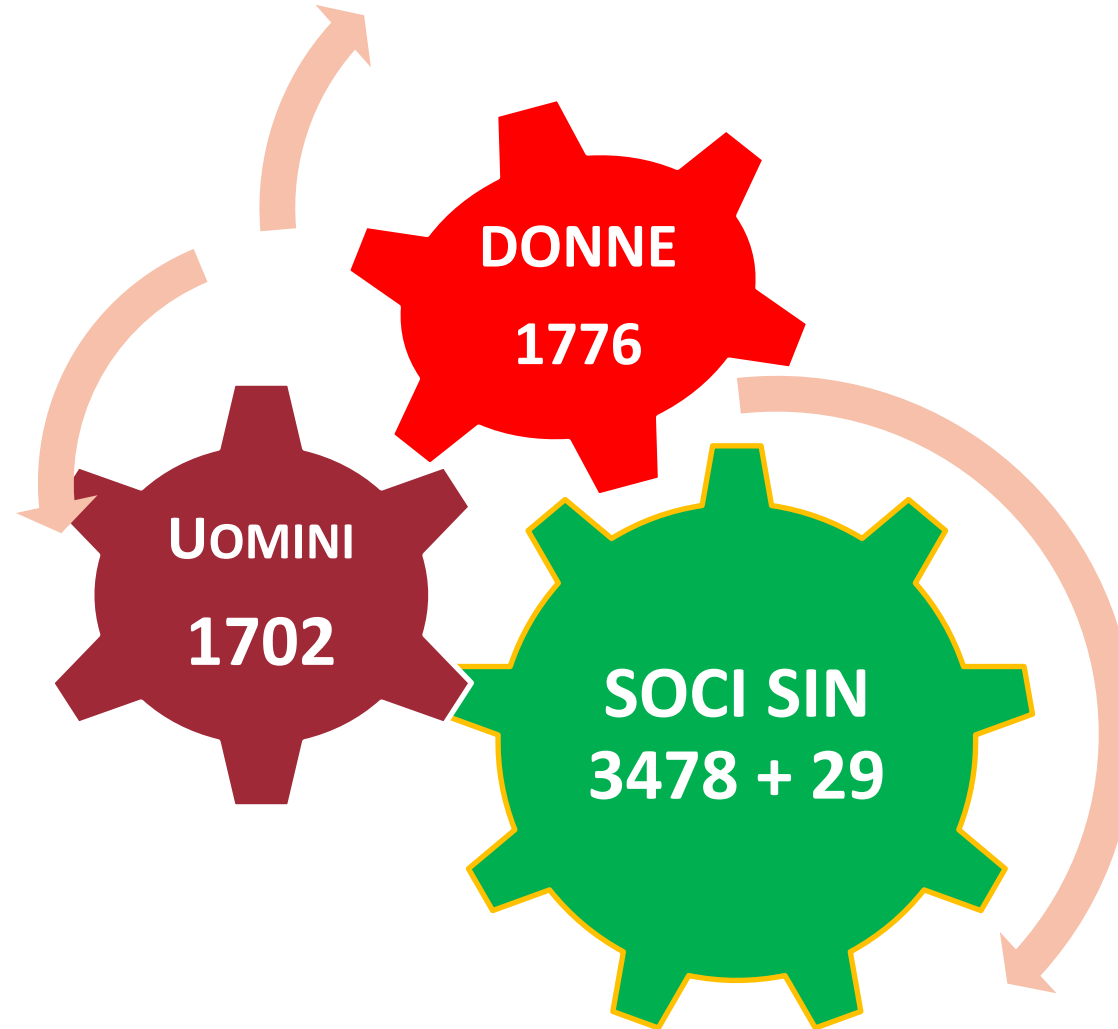

Fotografia al 5 ottobre 2021

Sin

, NUMERO ASSOCIATI JUNIOR ASSEMBLEA SOCI sin 5 OTTOBRE 2021

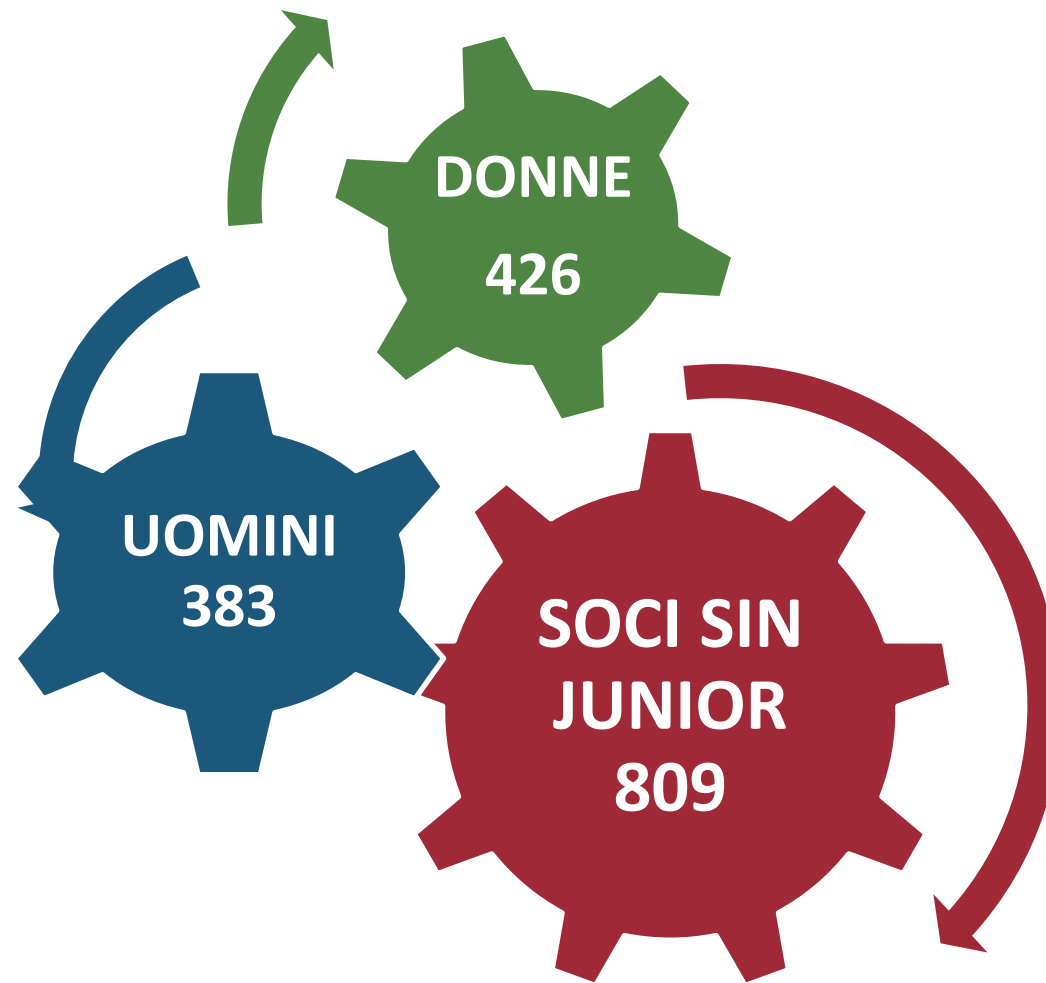

Sin

Fotografia al 11 maggio 2023

Sin

, NUMERO ASSOCIATI JUNIOR ALLA DATA DEL 11.05.2023

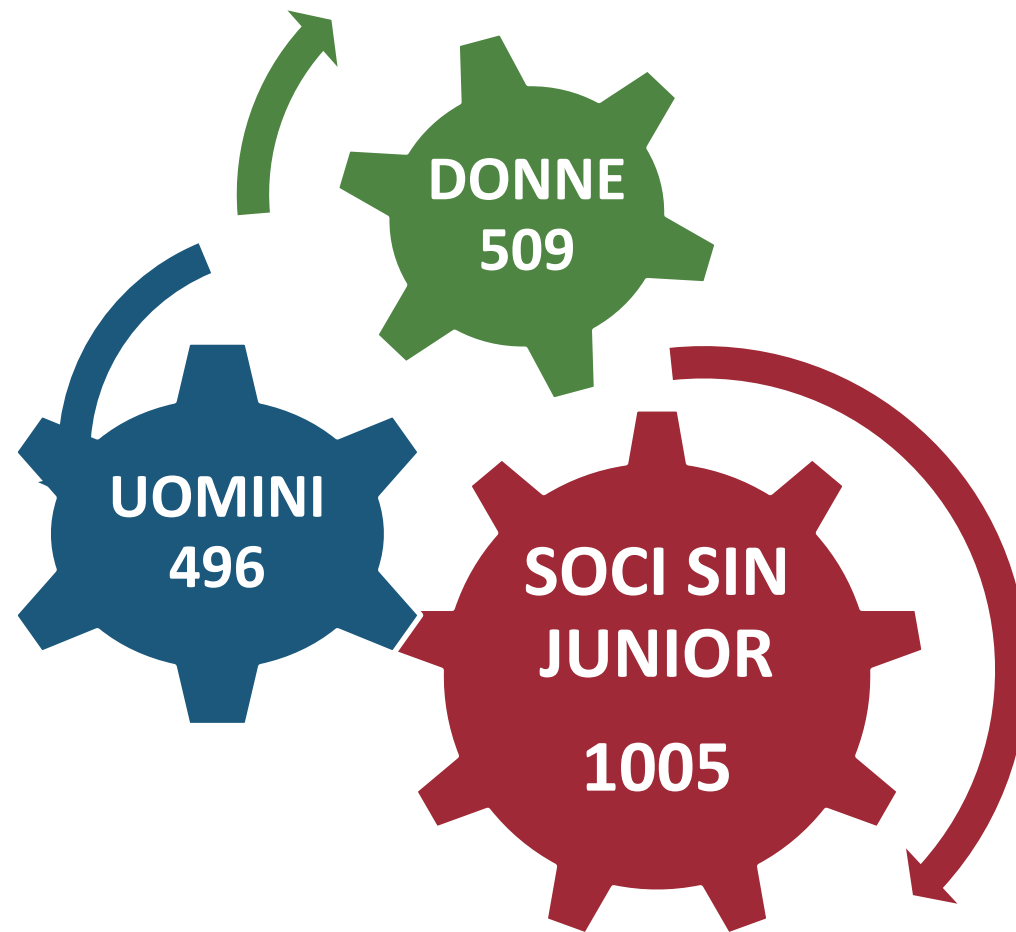

Sin

Fotografia al 11.05.2023

GRAFICO ISCRITTI SOCI SIN

05/10/2021 21/02/2022 21/03/2022 10/05/2022 27/06/2022 12/09/2022 16/01/2023 31/03/2023 11/05/2023

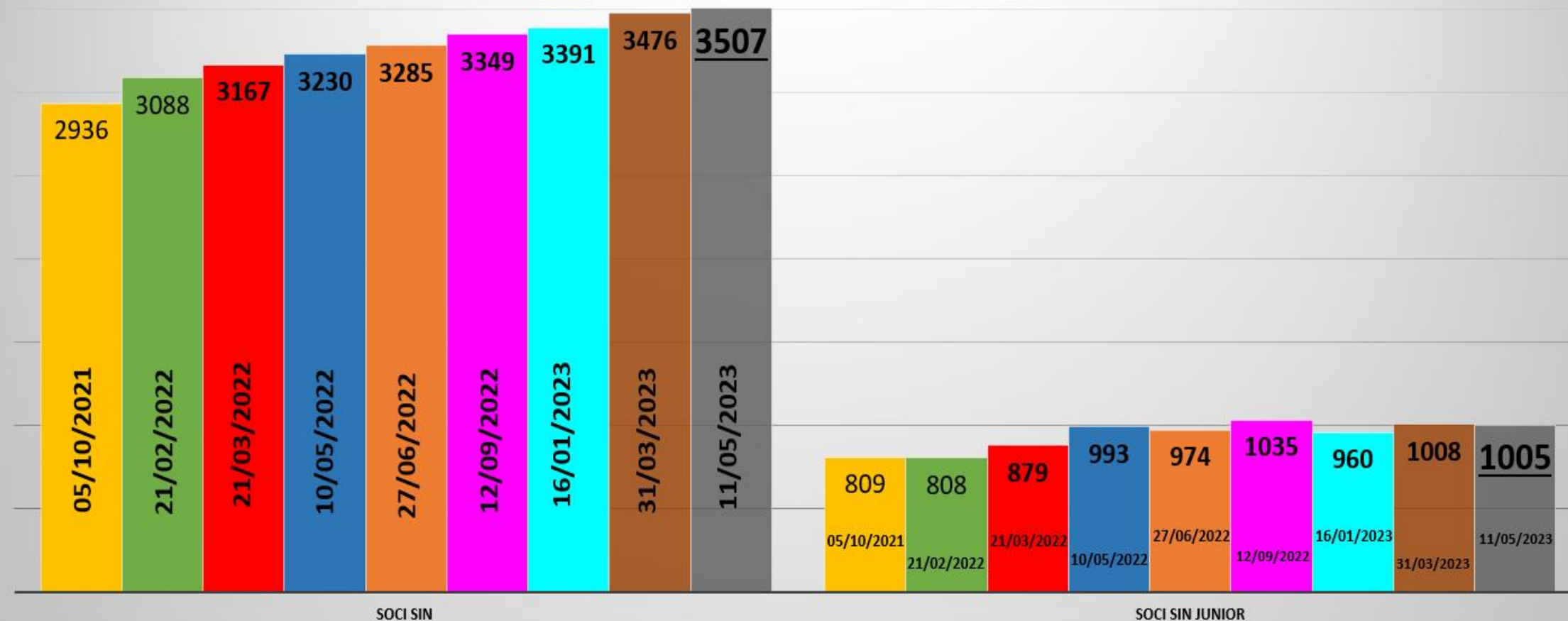

PUNTO 2. richieste gruppi di studio / associazioni autonome aderenti

. Gruppo di Studio Tossina Botulinica : coordinatore Dr. Francesco Bono

Richiesta di finanziamento per l'organizzazione di un corso pratico sull'uso della tossina botulinica da svolgersi a latere della riunione annuale RITB, durata di un pomeriggio, a Roma presso il Policlinico Gemelli e Sapienza Università di Roma

Il prof. Bono, invitato a elaborare un budget complessivo ha inviato le informazioni ; si deve quindi valutare l'eventuale erogazione

. Associazione Italiana di Neuropatologia e Neurobiologia Clinica (AAA SIN): *presidente Prof. G. Zanusso*

Si richiede supporto finanziario, già erogato costantemente nelle edizioni precedenti, per l'edizione 2023 del congresso Nazionale AINPeNC che si svolgerà a Napoli dal 21 al 23 giugno prossimi.

La Prof.ssa Melone, delegata all'organizzazione invitata a elaborare un budget complessivo ha inviato le informazioni ; si deve quindi valutare l'eventuale erogazione

PUNTO 2. richieste gruppi di studio / associazioni autonome aderenti

**COURSE
2023
NEURO OPHTHALMOLOGY
SIENA**

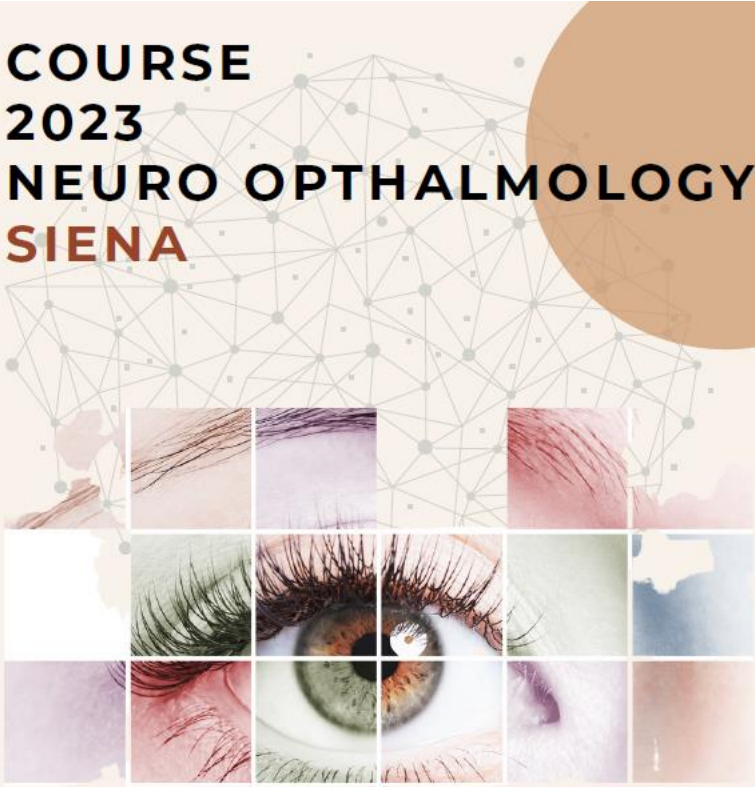

**Neurophthalmology Update
for Clinicians 2023**

SIENA 16th, 17th September 2023
Aula Magna Azienda Ospedaliero Universitaria Senese
Via Mario Bracci, 11 - 53100 Siena

Richiesta di finanziamento per l'organizzazione di un corso di neuro oftalmologia organizzato dal coordinatore del GdS SIN; Dr. Marcello Romano e dalla Dr.ssa Rufa

Sono stati richiesti i Patrocini di:



PUNTO 2. richieste gruppi di studio / associazioni autonome aderenti

Da Massimo Leone Vice coordinatore del GdS *La SIN e i paesi in via di sviluppo dell'Africa subsaariana*

Al Presidente della Società Italiana di Neurologia

Professor Alfredo Berardelli

Nel corso del CD SIN del 20.11.2021, al punto 12 dell'OdG, si era discussa la richiesta dell'EAN di supportare le attività dell'Intersectoral Global Action Plan on Epilepsy (WHO). Il piano IGAP chiede di creare accesso alle cure a malati che non ne hanno ed è indirizzato particolarmente a paesi in via di sviluppo, in primis l'Africa subsaariana dove c'è il maggiore treatment gap col minor numero di neurologi e operatori sanitari.

Nel corso del CD, il Presidente della SIN Professor Berardelli, con l'assenso unanime del CD, aveva dato mandato al GdS Africa e al GdS Epilessia di condurre iniziative SIN a sostegno dell'IGAP.

A febbraio 2022 i due GdS hanno tenuto un webinar sull'IGAP. In seguito, nonostante gli ottimi rapporti tra coordinatori e membri dei due GdS, le attività del GdS Epilessia sono proseguite secondo sulle linee "storiche" degli epilettologi, differenti da quanto l'IGAP chiede alla neurologia e cioè creare una neurologia territoriale in Africa dove non ci sono neurologi, passaggio essenziale per dare accesso alle cure là dove non ci sono.

Al contrario, il GdS SIN-Africa ha proseguito e incrementato le attività a sostegno dell'IGAP in quanto connaturate con lo stesso "manifesto" fondativo del GdS SIN-Africa (https://www.neuro.it/web/eventi/NEURO/gruppi.cfm?p=PAESI_SVIL_AFRICA_SUB_SAHARA).

Il GdS SIN-Africa sviluppa sin dal 2019, anno di istituzione del GdS, quanto poi indicato dall'IGAP: creare una neurologia d'eccellenza sostenibile per dare accesso alle cure per l'epilessia e altre malattie neurologiche nei territori subsaariani dove non ci sono neurologi.

Gli ottimi risultati finora ottenuti dal GdS SIN-Africa in ambito IGAP (report 2022 GdS SIN-Africa <https://bit.ly/2022GdSSINAfricaReport>) stanno alimentando importanti relazioni e collaborazioni con:

- la WFN, pubblicazioni scientifiche comuni;
- la WHO e l'International League Against Epilepsy, ospiti a nostre iniziative formative;
- l'African Academy of Neurology e l'International Headache Society, con entrambe svolgiamo programmi formativi in Africa.
- Rapporti con istituzioni di alto livello nei paesi africani dove operiamo:
 - A breve avremo un incontro ufficiale col Ministro della Salute della Repubblica del Centrafrica;
 - entro fine anno sono previsti incontri con altri ministri della Salute Africani (Etiopia) e con membri dell'Unione Africana;
 - Abbiamo già incontrato il direttore del programma nazionale delle Non Communicable Diseases (che include l'epilessia) del Malawi e il direttore scientifico dei programmi nazionali del Mozambico per l'epilessia, lo stroke etc.
 - Evento di rilevanza nazionale per l'epilessia in Malawi con l'International Bureau of Epilepsy

Il GdS SIN Africa ha anche avviato rapporti istituzionali con la LICE e altre istituzioni italiane, Università e IRCCS in ambito IGAP. Il mese scorso ho ricevuto la nomina di referente del Besta del neocostituito Centro di Cooperazione Sanitaria Internazionale: questo potrà potenziare le sinergie SIN già in essere e far conoscere ed esportare il nostro modello di neurologia territoriale IGAP in paesi in via di sviluppo. Per tutto quanto sopra esposto potrebbe essere di aiuto poter svolgere tali attività a sostegno dell'IGAP con un mandato formale (una delega o una forma che, nel caso, riterrai opportuna) della SIN.

PUNTO 2. richieste gruppi di studio / associazioni autonome aderenti

Epilepsy conferenze – Novembre 20 – 24 , 2023 richiedente Dr. Massimo Leone

Gentilissimo Professor Berardelli,

ho ricevuto dall'International Bureau of Epilepsy l'invito a rappresentare la SIN ad un importante meeting "IBE AFRICA EPILEPSY CONFERENCE 2023" ad Addis Abeba, 20-24 novembre 2023.

Il programma (allegato) è incentrato sulla implementazione dell'Intersectoral Global Action Plan on Epilepsy and Neurological Disorders 2022-31 (IGAP) in Africa subsaariana.

Parteciperanno all'evento membri dell'Unione Africana, il Ministro della Salute dell'Etiopia, il presidente dell'International League Against Epilepsy (ILAE) e altre personalità.

Tale invito credo rappresenti un riconoscimento dell'operato della SIN in Africa subsaariana.

La nostra presenza al meeting consentirebbe di accrescere l'immagine della SIN nella prospettiva di contribuire sempre di più al futuro della neurologia di quel continente.

Ho avuto modo di parlare del meeting col Dr. Giancarlo Di Gennaro, coordinatore del GdS SIN Epilessia il quale è lieto dell'invito rivoltomi a rappresentare la SIN in quel contesto.

L'evento non ha industrie sponsor ed è reso possibile da una fondazione privata con risorse limitate. Per questo l'IBE chiede se la SIN potesse provvedere alle mie spese di viaggio. **Queste non dovrebbero superare i 2000 euro.**

Spero sia una richiesta ragionevole e che possa essere accolta dalla SIN.

Richiesta costituzione nuovi gruppi di studio

Proposta per Gruppo di Studio su Brain Health (Salute del Cervello) Dr.ssa LIZIA GRAZZI

BRAIN HEALTH

Background

Il tema della salute mentale e del “cervello sano” sta diventando un argomento di grande importanza anche alla luce dei suoi risvolti clinici nella prevenzione e nella gestione di alcune patologie neurodegenerative

Le connessioni tra salute fisica, abitudini di vita, salute mentale e prevenzione dei processi di invecchiamento sono state già state evidenziate risultando di enorme valore

L’OMS definisce uno stato di buona salute del cervello come una condizione di benessere nella quale ciascun individuo può realizzare le sue capacità ottimizzando le proprie funzioni cognitive emotive, psicologiche e comportamentali per affrontare le situazioni che la vita presenta

La salute del cervello dipende da diversi fattori determinanti che sono fra loro strettamente interconnessi: salute fisica, buon ambiente di vita, apprendimento e rapporti sociali, buon compenso emotivo, ecc.

Tutti influiscono sullo sviluppo cerebrale e gli consentono di realizzare strategie per una risposta di adattamento alle situazioni di avversità

Le malattie neurologiche impattano in modo rilevante sulla vita di milioni di persone. L’invecchiamento della popolazione incrementa significativamente il peso di malattie caratterizzate da disfunzione neurologica centrale o periferica con conseguenti richieste di prestazioni sanitarie e assistenziali e notevole aggravio di spese sanitarie e costi sociali. La recente letteratura sta dimostrando che in una mente sana con una emotività in compenso, un cervello in salute e una buona forma fisica, il rischio di malattia degenerativa sia ridotto

Peraltro, sembra dimostrato che mantenere un cervello in salute durante il corso della vita sia imprescindibile per garantire salute fisica e longevità.

Una vita emotiva in compenso, con gestione adeguata delle emozioni e degli eventi stressanti e attraverso la comune capacità di coltivare le proprie risorse interiori può allo stesso modo prevenire condizioni di malattia che portano ad un precoce invecchiamento

La ricerca scientifica può, attraverso progetti specifici, e raffinando gli strumenti di terapia, migliorare l’outcome dei disturbi cerebrali, favorire la salute del cervello e rallentare i processi di degenerazione. Anche grazie ad approcci terapeutici non farmacologici, quali per esempio gli approcci comportamentali che si basano tra l’altro su uso di pratiche meditative e di coltivazione delle nostre risorse interiori, possiamo favorire il mantenimento di un cervello sano

Richiesta costituzione nuovi gruppi di studio

Definire e promuovere salute del cervello richiede valutazioni scientifiche rigorose e specifiche competenze sui meccanismi di funzionamento del Sistema Nervoso e, sebbene questo sia un compito difficile, dovremo affrontare questi temi in un prossimo futuro

Obiettivi del Gruppo di studio

Pensiamo che al momento sia indispensabile occuparsi del cervello e promuovere studi, ricerche e progetti che promuovano la salute del cervello secondo una concezione multidimensionale che permetta la prevenzione e la completa gestione delle malattie neurologiche croniche, degenerative.

Tra gli obiettivi che il GdS si propone vi sono:

- 1.Favorire le collaborazioni tra discipline diverse che concorrano allo sviluppo di strategie finalizzate alla salute del cervello (Psichiatria, Psicologia, Neuropsicologia, Neurologia, Neuroriabilitazione)
- 2.Favorire e approfondire le ricerche sui meccanismi cerebrali coinvolti nei processi cognitivi attraverso programmi di ricerca (studi di imaging, di neurofisiologia, neuropsicologia)
- 3.Promuovere approcci di terapia multidisciplinare che rinforzino comportamenti corretti e stili di vita adeguati e favoriscano la salute del cervello (approcci comportamentali, programmi di riabilitazione neuromotoria, gestione della vita emotiva, coltivazione della cura di se' e della consapevolezza) in varie modalita'

Nel Corso degli ultimi tre anni, in seguito alla situazione pandemica COVID19 abbiamo anche assistito ad uno sviluppo maggiore delle modalita' tecnologie in supporto alla medicina tradizionale

Piattaforme specifiche per la valutazione anche del paziente neurologico e piattaforme per programmi di terapia comportamentale on line hanno visto la luce in seguito alla situazione drammatica di isolamento che si e' verificata. Abbiamo imparato molto sia per quanto riguarda innovativita' di strumenti , ma anche in termini di salute del cervello. Siamo stati messi a dura prova in quanto cittadini di una nazione profondamente colpita e abbiamo saputo reagire rivalutando e coltivando alcune nostre risorse che non immaginavamo di avere. Questo lavoro, sia di costruzione e di impianto di nuove tecnologie, ma anche di coltivazione di maggiore consapevolezza di noi stessi e delle nostre emozioni e delle nostre capacita' di adattamento non devono andare perse poiche', soprattutto queste ultime, sono necessarie ad una vita equilibrata e sana e per il mantenimento di un cervello in salute. Le metodiche comportamentali possono essere agevolmente utilizzate a distanza e possono supportare pazienti con diverse condizioni da malattia per superare un momento difficile utilizzando al massimo le capacita' di resilienza e potenziando la efficacia del trattamento farmacologico

Richiesta costituzione nuovi gruppi di studio

Le attività' del GdS prevedono

- potenziamento delle attività' di ricerca e di cura multidisciplinare in ambito neurologico riguardanti le tematiche citate
- incontri periodici tra i gruppi multidisciplinari per esaminare le proposte di ricerca e verificare le strategie di prevenzione e cura
- attività' di disseminazione dei risultati ottenuti e dati della letteratura esistenti

La adesione al Gruppo di Studio è aperta a tutti coloro che si interessano di:

- Corretti stili di vita utili alla prevenzione delle patologie degenerative del Sistema Nervoso
- Neuroriabilitazione
- Educazione alla salute del cervello attraverso percorsi terapeutici non farmacologici
- Prevenzione delle malattie neurologiche croniche degenerative

Mancano I nomi dei proponenti

Richiesta costituzione nuovi gruppi di studio

Gruppo di Studio Disturbi Neurologici Funzionali Prof. Michele Tinazzi

Premessa

I disturbi motori funzionali (DMF) sono disturbi neurologici che rientrano nel più vasto ambito dei disturbi neurologici funzionali (crisi non epilettiche, disturbi sensitivi, disturbi cognitivi) e si caratterizzano per la presenza di disturbi del movimento ipocinetici, ipercinetici o debolezza che si modificano significativamente con la distrazione e che sono incongruenti con le più comuni manifestazioni neurologiche. Oltre ai sintomi motori, i pazienti con DMF soffrono anche di sintomi non-motori molto disabilitanti, tra i quali dolore e fatica. La prevalenza dei disturbi neurologici funzionali è di 75-100/100.000 casi, di cui più del 50% sono rappresentati dagli FMD. Questi ultimi insorgono in età per lo più giovanile ed adulta (35-50 anni) causando una importante limitazione nell'autonomia delle attività della vita quotidiana, nella partecipazione sociale e lavorativa. Nonostante l'elevata prevalenza e la fonte di grave disabilità, a tutt'oggi la diagnosi di DMF è fin troppo spesso tardiva ed il trattamento ancora inadeguato. La difficoltà da parte del neurologo nel diagnosticare e gestire tali disturbi origina in parte dalla difficoltà nel comprendere il meccanismo di produzione di tali sintomi e dalla costante associazione a traumi emotivi-psicologici come fattore eziopatogenetico. I DMF hanno caratteristiche che sono normalmente associate al movimento volontario (distraibilità e risoluzione con placebo), inducendo erroneamente molti neurologi a pensare che la simulazione sia il meccanismo alla base della genesi di tali disturbi. Tuttavia, i pazienti con DMF si differenziano dai simulatori e riportano tali disturbi come involontari e incontrollati. La dissociazione tra la natura volontaria degli DMF e il senso di involontarietà percepito dai pazienti sembra essere correlata ad un'alterata percezione del controllo sulle azioni e sulle loro conseguenze (chiamato con il termine anglosassone "sense of agency"). Riguardo all'eziopatogenesi, essa resta largamente ignota. Tuttavia, diversi studi epidemiologici hanno dimostrato una comorbidità psicologica/psichiatrica sovrapponibile tra disturbi organici e funzionali, mettendo così in discussione la rilevanza di tali fattori nella genesi dei DMF. Pertanto, il ruolo causale dei fattori psicologici nella genesi degli FMD è stato rimosso dai criteri diagnostici del DSM V (pubblicato nel 2013), e sono attualmente considerati fattori di rischio. L'ultimo decennio ha testimoniato un nuovo fervore scientifico e notevoli avanzamenti nella comprensione e caratterizzazione del disturbo dei suoi correlati clinici e della elevata sovrapposizione con altri disturbi neurologici funzionali così come l'identificazione di trattamenti efficaci "evidence-based". Tali avanzamenti, tuttavia, non hanno visto un consensuale sviluppo dei percorsi di cura per rispondere a questa importante problematica di salute con un impatto negativo sul paziente, sulla famiglia e sul Sistema Sanitario Nazionale.

Il Registro Italiano dei Disturbi Motori Funzionali (RI-DMF), promosso e coordinato dal Prof. Michele Tinazzi del Dipartimento di Neuroscienze, Biomedicina e Movimento (Università di Verona) e responsabile della USD e del Centro Regionale della Malattia di Parkinson e Disturbi del Movimento, in collaborazione con la Società Italiana Parkinson e Disordini del Movimento LIMPE-DISMOV ETS, ha visto il coinvolgimento di 25 centri terziari di disturbi del movimento distribuiti in tutte le regioni italiane. La prima fase di questo progetto (2018-2020) ha permesso di raccogliere i dati di 410 pazienti e di identificare diversi aspetti del DMF (pubblicati su diverse riviste neurologiche): il ritardo diagnostico, i fattori di rischio e precipitanti per lo sviluppo del disturbo, caratteristiche clinico-demografiche i fenotipi e le comorbidità più frequenti di DMF. Il Registro è stato poi ulteriormente implementato, valutando gli aspetti motori e non-motori con l'uso di scale appropriate e valutando anche la presenza di sintomi psichiatrici concomitanti. La seconda fase di questo progetto (2020-2022) ha visto il reclutamento di oltre 500 pazienti ed ha portato all'approfondimento dei principali correlati clinici e allo studio dei meccanismi fisiopatologici che sottendono questi disturbi. Molti di questi dati sono in fase di preparazione. Nel corso dell'ultimo anno, inoltre, è nata a Verona la prima associazione Italiana per gli Disturbi Neurologici Funzionali (AIDINeF – <https://aidinef.it>) che vede la collaborazione di un comitato tecnico-scientifico interdisciplinare (composto da neurologi, fisiatristi, psicologi, fisioterapisti) e da numerosi pazienti e care-giver, che si propone di creare una rete a supporto di persone e familiari.

Richiesta costituzione nuovi gruppi di studio

Obiettivi

Gli obiettivi della creazione di un Gruppo di Studio dedicato nell'ambito SIN sono quelli di inserirsi sulla linea di ricerca avviata dal RI-DMF in campo clinico-epidemiologico nonché fisiopatologico dei DMF, estendendola ad altri disturbi neurologici funzionali (crisi non epilettiche, disturbi sensitivi, disturbi cognitivi) con lo scopo di approfondire fattori predisponenti e precipitanti di questi disturbi oltre che studiare e valutare strategie e tecniche di trattamento.

Per tali ragioni, crediamo che la costituzione di un Gruppo di Studio sui Disturbi Neurologici Funzionali possa aggregare numerosi interessi non solo nell'area dei Disordini del Movimento ma anche in altre aree importanti come Epilessia per crisi non epilettiche, Dolore per fibromialgia, Demenza per disturbi cognitivi e sia quindi di grande importanza per promuovere avanzamenti sul piano scientifico, formativo e/o assistenziale in questo settore della Neurologia per gli specialisti in neurologia e i medici in formazione delle Scuole di Specialità in Neurologia. Questo Gruppo di Studio avrebbe anche un carattere trasversale nell'ambito della Neurologia in quanto è noto che circa 1/3 dei disturbi neurologici funzionali sono associati a patologie neurologiche "organiche" come Disordini del Movimento, Epilessia, Sclerosi Multipla, Cefalea, Stroke. A sostegno della necessità di costituire un GDS in tale ambito, segnalo che nel mese di marzo 2023 è stata approvata la richiesta di costituzione di un Panel sui Functional Neurological Disorders dalla European Academy of Neurology.

Come da regolamento SIN, il Gruppo di Studio sui Disturbi Neurologici Funzionali è aperto a collaborazioni di ricercatori e a studiosi provenienti da discipline affini, nonché da altre Società o Associazioni Scientifiche, al fine di aumentarne le competenze e di facilitare gli scambi delle conoscenze.

Aderenti Gruppo di Studio Disturbi Neurologici Funzionali

Michele Tinazzi, Giovanna Calandra-Buonaura, Amelia Brigandì, Angela Martinella, Angelo Pascarella, Anna Rita Bentivoglio, Antonio Pisani, Calogero Edoardo Cicero, Carlo Alberto Artusi, Carmen Terranova, Eleonora del Prete, Fabrizio Stocchi, Francesca Morgante, Gina Ferrazzano, Giovanni Fabbrini, Giulia Di Lazzaro, Giulio Demonte, Laura Bonanni, Laura Maderna, Lucia Tesolin, Luisa Sambati, Marco Onofri, Maria Concetta Altavista, Mario Zappia, Maurizio Zibetti, Paola Caruso, Paolo Barone, Paolo Manganotti, Roberto Erro, Rosita de Micco, Sara Mazza, Sara Scannapieco, Sonia Mazzucchi, Stefania Lalli, Tommaso Ercoli, MariaLuisa Gandolfi, Ilaria di Vico



PROGETTO NEUROLOGIE D'ITALIA 2023

A cura del Dott. Rocco
Quatrone



FORMAT PAGINA WEB

HOME PAGE

(la grafica finale della pagina è in fase di studio e realizzazione)



clickando con il mouse sulle singole regioni si accede alla mappa della regione selezionata





Toscana

Clicca sulla mappa per visualizzare le informazioni, oppure consulta la lista dei centri neurologici della regione

LISTA CENTRI

Cerca...



Centri di neurologia presenti nella regione Toscana

DETTAGLIO REGIONE

All'interno di ogni regione sono segnalate le strutture presenti sul territorio

Area dipartimentale neurologica Toscana nord-ovest

Referente per l'area dipartimentale:
Renato Galli



+39 0587 273204



renato.galli@uslnordovest.toscana.it

Area dipartimentale neurologica Toscana sud-est

Referente per l'area dipartimentale:
Roberto Marconi



+39 0564 485111



roberto.marconi@uslsudest.toscana.it

Area dipartimentale neurologica Toscana centro

Referente per l'area dipartimentale:
Pasquale Palumbo



+39 0574 801305



segreteria-neurologia_cc@uslcentro.toscana.it

SCARICA PDF

DETTAGLIO REGIONE

Sin
SOCIETÀ ITALIANA DI NEUROLOGIA

Home

Area Dipartimentali

Contatti



Toscana

Clicca sulla mappa per visualizzare le informazioni, oppure consulta la lista dei centri neurologici della regione

LISTA CENTRI

Q Cerca...



cliccando con il mouse sulla singola città si accede ai dati delle strutture sanitarie presenti

Sin
SOCIETÀ ITALIANA DI NEUROLOGIA

Home

Area Dipartimentali

Contatti



Toscana

Clicca sulla mappa per visualizzare le informazioni, oppure consulta la lista dei centri neurologici della regione

LISTA CENTRI

Q Cerca...

Siena

Area Dipartimentale Neurologica TOSCANA SUD EST - sede AZIENDA OSPEDALIERO UNIVERSITARIA SENESE LE SCOTTE

Referente generale Area Dipartimentale Neurologica TOSCANA SUD EST: Roberto Marconi

Email: roberto.marconi@uslsudest.toscana.it

Tel: +39 0564 485111

Referenti sede AZIENDA OSPEDALIERO UNIVERSITARIA SENESE LE SCOTTE:

Nicola De Stefano

Email: nicola.destefano@unisi.it

Tel: +39 0577 585763

Alessandro Rossi

Email: alessandro.rossi@unisi.it

Tel: +39 0577 585768

Sin
SOCIETÀ ITALIANA DI NEUROLOGIA

PROSSIMI STEP:

- Definizione modalità raccolta
aggiornamento dati

- Definizione modalità di
pubblicazione e diffusione

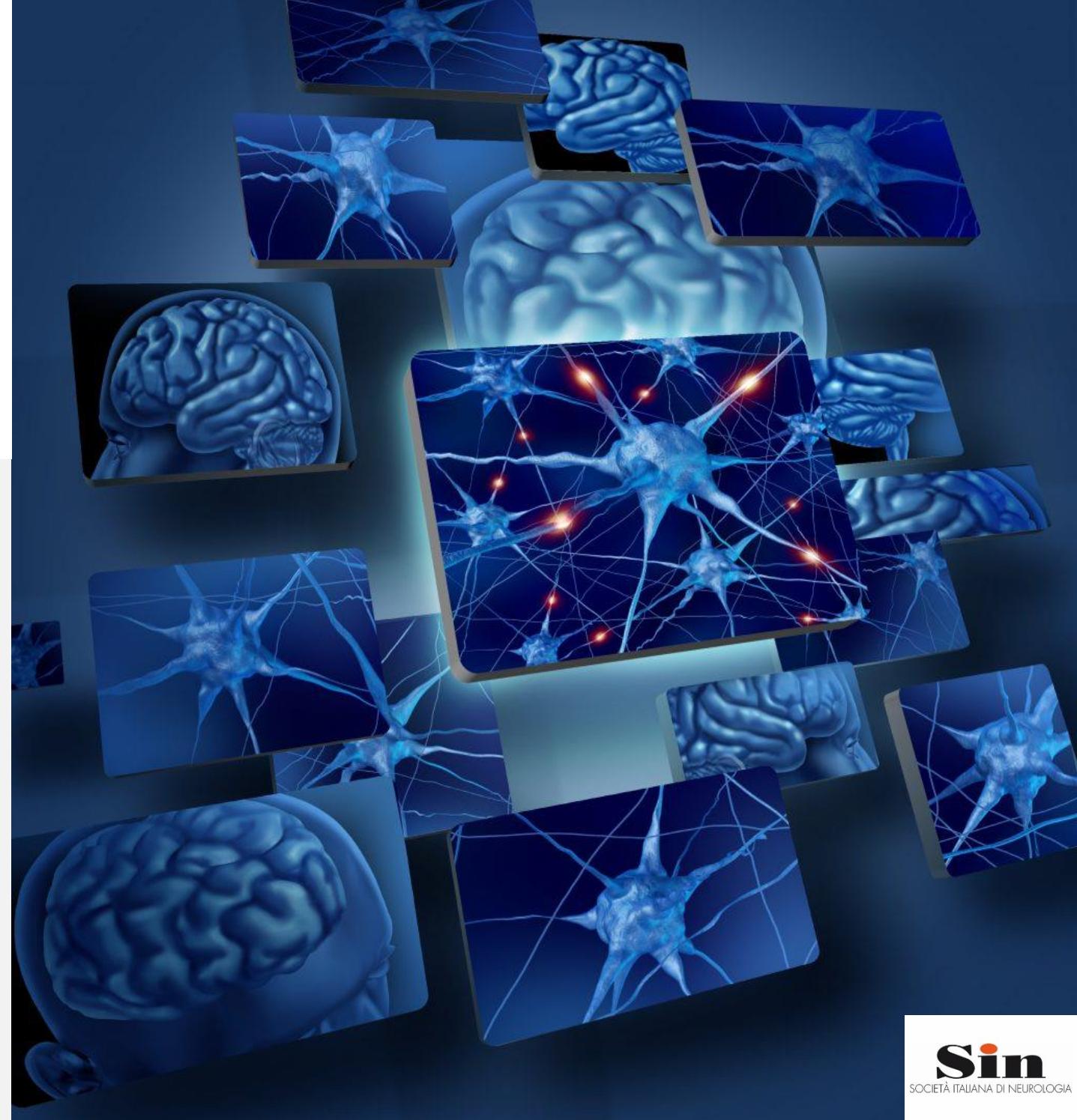

PUNTO 3. CONGRESSO SIN NAPOLI 2023

21 – 24 OTTOBRE 2023



PRESIDENTE CONGRESSO SIN
GIACCHINO TEDESCHI

COMITATO DI PRESIDENZA

SIMONA BONAVIDA
PAOLO BARONE
FIORE MANGANELLI
GIUSEPPE SORRENTINO
ALESSANDRO TESSITORE
VINCENZO ANDREONE
FRANCESCO HABETZWALLER
VINCENZO PALMA
BRUNO RONGA

COMITATO ORGANIZZATIVO LOCALE

MARIANNA AMBONI
VINCENZO BRESCIA MORRA
ANTONIO GALLO
ROBERTA LANZILLO
MARIA ROSA ANNA BEATRICE MELONE
MARIA TERESA PELLECCCHIA
MARIA NOLANO
ANTONIO RUSSO

FRANCESCO SACCA
FRANCESCA TROISI
CARMINE VITALE
STEFANIA MINIELLO
ELENA SALVATORE
LEONARDO SINISI
DANIELE SPITALERI
ANTONIO VARONE

PUNTO 3. CONGRESSO SIN NAPOLI 2023
21 – 24 OTTOBRE 2023

Il **programma scientifico preliminare** nella sua veste grafica è già disponibile ed è stato condiviso nei giorni scorsi con tutti gli interessati e pubblicato sul sito www.neuro.it.

Tutti i membri della faculty hanno accettato invito a partecipare e coloro che non hanno accettato sono stati sostituiti.

Sono ancora in fase di definizione i **simposi in collaborazione** con

1. EAN per Linee Guida Europee (**delegato prof. Toscano**)
2. Neurochirurghi (**delegato prof. Tedeschi**)
3. Tavola rotonda suicidio assistito (**delegati prof. Provinciali e Padovani**)

PUNTO 3. CONGRESSO SIN NAPOLI 2023

Simposio “SINDROME DI CHIARI E SIRINGOMIELIA: IL RUOLO DEL NEUROLOGO”

- Definizioni, classificazioni e diagnosi clinica (P. Ciaramitaro) 20'
- Cefalea nella Chiari e diagnosi differenziale (E. Rota) 20'
- Trattamento non-chirurgico (G. Piscosquito) 20'
- La legislazione per le malattie rare, il dibattito politico (O. Mazzella) 20'
- Discussione

Moderatori:

Antonio Toscano (Università degli Studi di Messina) e Palma Ciaramitaro (Città della Salute e della Scienza, Torino)

Relatori:

Giuseppe Piscosquito (Ospedale S. Giovanni e Ruggi, Salerno)

Eugenia Rota (Ospedale San Giacomo, Novi Ligure, ASL Alessandria)

Orfeo Mazzella (AISMAC, Torre Annunziata, Napoli)

**(simposio organizzato dal Consorzio Interregionale Siringomielia-Sindrome di Chiari e da AISMAC,
Associazioni Italiana Siringomielia e Malformazione di Chiari)**

PUNTO 3. CONGRESSO SIN NAPOLI 2023
21 – 24 OTTOBRE 2023

L'accreditamento ECM sarà simile a quanto accreditato per l'edizione SIN
Milano 2022:

- Corsi di accreditamento del sabato, accreditati singolarmente
- Sessioni plenarie di domenica, lunedì e martedì accreditate con unico ID

TERMINE PER LA PRESENTAZIONE DI CONTRIBUTI SCIENTIFICI

31 MAGGIO 2023

PUNTO 4. CONGRESSO SIN ROMA 2024

Le date di svolgimento ufficiali del prossimo congresso SIN ROMA 2024 sono :

9 – 12 novembre 2024

L'evento si svolgerà presso il centro congressi La Nuvola

Sono in fase di valutazione e preparazione:

- Razionale evento
- Concept grafico
- Costituzione comitati

PUNTO 5. ELEZIONI RINNOVO CONSIGLIO DIRETTIVO SIN BIENNIO 2023 - 2025



Presidente

Alfredo Berardelli
Professore Ordinario di Neurologia
Dipartimento di Neuroscienze Umane
Sapienza Università di Roma
Viale dell'Università, 30 - 00185 Roma
Tel. 06/49914700 - Fax 06/49914074
alfredo.berardelli@uniroma1.it

Vice Presidente

Rocco Quatrate

Segretario

Antonio Toscano

Presidente Eletto

Alessandro Padovani

Past President

Giocchino Tedeschi

Consiglieri

Angelo Antonini
Simona Bonavita
Domenico Bonifati
Valeria Caso
Antonella Conte
Nicola De Stefano
Giovanni Defazio
Carlo Ferrarese
Antonio Gambardella
Giuseppe Lauria Pinter
Alessandra Lugaresi
Eduardo Nobile-Orazio
Marcello Romano
Simona Sacco
Gabriele Siciliano

Probiviri

Massimo Del Sette
Leonardo Lepitano
Mario Zappia

Comitato Etico di Vigilanza

Giancarlo Comi
Gianluigi Mancardi
Leandro Provinciali

Segreteria Organizzativa

StenoCongress
Via del Rossetto, 7 - 53100 Siena
Tel. 0577 286003
Email: info@neuro.it

Sito SIN

www.neuro.it



Elezioni rinnovo consiglio direttivo SIN BIENNIO 2023 - 2025

Cari Soci,

nel prossimo mese di ottobre saremo chiamati a rinnovare il Consiglio Direttivo che ci rappresenta, sulla base del regolamento elettorale attualmente in vigore. Le regole con cui si procederà quest'anno al rinnovo delle candidature, rimangono quelle precedenti, di cui si ricordano alcuni punti salienti:

Le candidature a Presidente Eletto, Vice Presidente, Segretario, Consigliere e Componente il Collegio dei Probiviri dovranno pervenire **entro il 31 luglio 2023** alla Segreteria SIN con invio a mezzo e-mail (info@neuro.it) **E CONTESTUALMENTE:**

- a mezzo pec solo.pec@pec.it all'indirizzo sin.neuro@pec.it

Ciascuna candidatura dovrà essere accompagnata da un breve profilo del candidato (non più di 15-20 righe), che individui il ruolo professionale, precedenti incarichi societari e campi di interesse. A norma di Statuto i componenti il Collegio dei Probiviri dovranno essere iscritti alla Società da almeno 10 anni ed il candidato a Presidente dovrà avere le caratteristiche previste dall'art. 17 dello Statuto.

Ciascuna candidatura sarà inserita sul sito web della SIN.

Il Consiglio Direttivo nominerà un Comitato Elettorale formato da 5 soci che presiederanno alle votazioni

Il seggio elettorale, organizzato sulla piattaforma online sarà aperto dalle ore 10.30 alle ore 17.00 del 22 ottobre 2023 per consentire l'espressione del voto a tutti gli aventi diritto.

I risultati saranno comunicati il giorno successivo durante l'Assemblea dei Soci SIN che si svolgerà il 23 ottobre.

Si rammenta che ciascun socio non potrà esprimere più di 10 preferenze per l'elezione dei 15 Consiglieri e più di 2 preferenze per l'elezione dei 3 componenti il Collegio dei Probiviri.

Come da art. 10 dello Statuto i soci, approvati nell'anno corrente, acquistano diritto di voto in Assemblea, sei mesi dopo aver atteso al versamento della quota associativa.

Occorre inoltre, che io sottolinei, in una comune visione con il Consiglio Direttivo SIN, come appaia opportuno, benchè non sancito da alcuna norma attualmente in vigore, che vi sia una buona rappresentanza di entrambi i generi nelle candidature. Il mio invito si rivolge, quindi, al genere femminile che è abitualmente sottorappresentato nelle proposte di candidatura.

Un cordiale saluto

Roma, 18 maggio 2023

Il Presidente SIN
Alfredo Berardelli

PUNTO 5. ELEZIONI RINNOVO CONSIGLIO DIRETTIVO SIN BIENNIO 2023 - 2025

	BIENNIO 1999 / 2001	BIENNIO 2001 / 2003	BIENNIO 2003 / 2005	BIENNIO 2005 / 2007	BIENNIO 2007 / 2009	BIENNIO 2009/2011	BIENNIO 2011/2013	BIENNIO 2013/2015	BIENNIO 2015/2017	BIENNIO 2017 /2019	BIENNIO 2019/2021	BIENNIO 2021 - 2023
PRESIDENTE	Bonavita Vincenzo	Rizzuto Nicola	Messina Corrado	Manfredi Mario	Bernardi Giorgio	Federico Antonio	Comi Giancarlo	Aldo Quattrone	Leandro Provinciali	Gianluigi Mancardi	Gioacchino Tedeschi	Alfredo Berardelli
VICEPRESIDENTE	Jandolo Bruno	Toso Vito	Sacquegna Tommaso	de Falco Fabrizio A.	Sterzi Roberto	Mieli Giuseppe	Serrati Carlo	Bruno Giometto	Elio Agostoni	Roberto Eleopra	Massimo Del Sette	Rocco Quatrale
PRESIDENTE ELETTO		Messina Corrado	Manfredi Mario	Bernardi Giorgio	Federico Antonio	Comi Giancarlo	Quattrone Aldo	Leandro Provinciali	Gianluigi Mancardi	Gioacchino Tedeschi	Alfredo Berardelli	Alessandro Padovani
PAST PRESIDENT	Fieschi Cesare	Bonavita Vincenzo	Rizzuto Nicola	Messina Corrado	Manfredi Mario	Bernardi Giorgio	Federico Antonio	Comi Giancarlo	Leandro Provinciali	Leandro Provinciali	Mancardi Gianluigi	Gioacchino Tedeschi
SEGRETARIO	Provinciali Leandro	Mancardi Giovanni Luigi	Mancardi Giovanni Luigi	Tedeschi Gioacchino	Tedeschi Gioacchino	Berardelli Alfredo	Berardelli Alfredo	Ferrarese Carlo	Leonardo Lopiano	Mario Zappia	Alessandro Padovani	Antonio Toscano
TESORIERE	Lenzi Gianluigi	Provinciali Leandro	Provinciali Leandro	Mancardi Giovanni Luigi	Mancardi Giovanni Luigi	Tedeschi Gioacchino	Tedeschi Gioacchino	Zappia Mario	Carlo Ferrarese	Antonio Toscano	Gabriele Siciliano	Gabriele Siciliano
CONSIGLIERE 1	Aiello Isidiro	Berardelli Alfredo	Aguglia Umberto	Aguglia Umberto	Bramanti Placido	Abbruzzese Giovanni	Abbruzzese Giovanni	Agostoni Elio	Alberto Albanese	alberto albanese	Valeria Caso	Angelo Antonini
CONSIGLIERE 2	Camarda Rosolino	Bonuccelli Ubaldo	Annunziata Pasquale	Bramanti Placido	Caltagirone Carlo	Calabresi Paolo	Albanese Alberto	Bramanti Placido	Gennarina Arabia	Gennarina Arabia	Nicola De Stefano	Simona Bonavita
CONSIGLIERE 3	Comi Giancarlo	Carolei Antonio	Berardelli Alfredo	Cruccu Giorgio	Costanzo Erminio	Caltagirone Carlo	Calabresi Paolo	de Falco Fabrizio Antonio	Ubaldo Bonuccelli	Eleonora Cocco	Carlo Ferrarese	Domenico Bonifati
CONSIGLIERE 4	de Falco Fabrizio A.	De Grandis Domenico	de Falco Fabrizio A.	D'Alessandro roberto	Cruccu Giorgio	Cappa Stefano	Cappa Stefano	De Stefano Nicola	Carlo Caltagirone	Carlo colosimo	Antonio Gambardella	Valeria Caso
CONSIGLIERE 5	Federico Antonio	Di Donato Stefano	Fierro Brigida	Defazio Giovanni	Defazio Giovanni	Costanzo Erminio	de Falco Fabrizio Antonio	Eleopra Roberto	Carlo Colosimo	Pietro Cortelli	Giuseppe Lauria Pinter	Antonella Conte
CONSIGLIERE 6	Mancardi Giovanni Luigi	Fierro Brigida	Gigli Gian Luigi	Ferrarese Carlo	Inzitari Domenico	Dotti Maria Teresa	De Stefano Nicola	Girlanda Paolo	Pietro Cortelli	Letizia leocani	Maurizio Leone	Nicola De Stefano
CONSIGLIERE 7	Mancia Domenico †	Filla Alessandro	Marciani Maria Grazia	Gigli Gian Luigi	Mieli Giuseppe	Giometto Bruno	Giometto Bruno	Lopiano Leonardo	Roberto Eleopra	Maurizio leone	Leonardo Lopiano	Giovanni Defazio
CONSIGLIERE 8	Murri Luigi	Moglia Arrigo	Moglia Arrigo	Leone Massimo	Padovani Alessandro	Pavone Antonino	Girlanda Paolo	Mancardi Giovanni Luigi	Letizia Leocani	Leonardo lopiano	Alessandra Lugaresi	Carlo Ferrarese
CONSIGLIERE 9	Paolino Ezio	Mutani Roberto	Monaco Francesco	Marciani Maria Grazia	Pavone Antonino	Provinciali Leandro	Provinciali Leandro	Marciani Maria Grazia	Giuseppe Moretto	Pasquale Palumbo	Eduardo Nobile-Orazio	Antonio Gambardella
CONSIGLIERE 10	Prencipe Massimiliano	Pavone Antonino	Moretto Giuseppe	Paciello Marcantonio	Quattrone Aldo	Quattrone Aldo	Santoro Lucio	Mieli Giuseppe	Francesco Patti	Rocco Quatrale	Rocco Quatrale	Giuseppe Lauria Pinter
CONSIGLIERE 11	Sacquegna Tommaso	Puca Franco Michele †	Pavone Antonino	Padovani Alessandro	Ricci Stefano	Santoro Lucio	Sorbi Sandro	Silani Vincenzo	Angelo Schenone	Francesco R. Rodolico	Francesco Rosario Rodolico	Alessandra Lugaresi
CONSIGLIERE 12	Toso vito	Sacquegna Tommaso	Sartucci Ferdinando	Rossini Paolo Maria	Rossini Paolo Maria	Serrati Carlo	Tinazzi Michele	Simone Isabella Laura	Carlo Serrati	Angelo Schenone	Simona Sacco	Eduardo Nobile-Orazio
CONSIGLIERE 13	Trojano Maria	Schoenhuber Rudolf	Sterzi Roberto	Sartucci Ferdinando	Siciliano Gabriele	Siciliano Gabriele	Toni Danilo	Tinazzi Michele	Isabella Laura Simone	Serenella Servidei	Serenella Servidei	Marcello Romano
CONSIGLIERE 14	Vita Giuseppe	Tedeschi Gioacchino	Tessitore Andrea	Sterzi Roberto	Zanchin Gioraio	Sterzi Roberto	Zappia Mario	Toni Danilo	Antonio Toscano	Carla Tortorella	Carla Tortorella	Simona Sacco

PUNTO 6. DOMANDE DI ASSOCIAZIONE

N.	Cognome	Nome	Data Nasc	Tipo socio	Luogo Nascita	Città	E-mail
1	Antonino	Catalano	30/04/1977	SENIOR	Melito Porto Salvo (rc)	Reggio Calabria	catalanoa@unime.it
2	Aprile	Federica	31/01/1993	JUNIOR	Galatina (le)	Siena	federica.aprile.31.1.93@gmail.com
3	Barbi	Filippo	22/10/1982	SENIOR	Quistello (mn)	Modena	filippo.barbi@gmail.com
4	Baroncelli	Elena	21/10/1995	JUNIOR	Genova	Genova	elena.baroncelli21@gmail.com
5	Cantisani	Teresa Anna	01/12/1955	SENIOR	Laura Pz	Perugia	teresaanna.cantisani@gmail.com
6	Cascianelli	Andrea	02/10/1992	JUNIOR	Roma	Latina	andrea.cascianelli@uniroma1.it
7	Castellana	Francesco	03/10/1992	JUNIOR	Bari	Bari	fcastellana92@gmail.com
8	Catteruccia	Michela	06/08/1977	SENIOR	Orvieto	Roma	michela.catteruccia@gmail.com
9	Centanaro	Federico	09/12/1977	SENIOR	Genova	Loano	fdcenta@hotmail.it
10	Ciampana	Valentina Ciampana	06/05/1997	JUNIOR	Novara	Novara	20022116@studenti.uniupo.it
11	Cipullo	Paolo	17/02/1998	JUNIOR	Aversa	Aversa	pa.cipullo@gmail.com
12	Dal Pozzo	Maddalena	21/02/2023	JUNIOR	Schio	Roma	dal.pozzo.maddalena@gmail.com
13	De Fiores	Roberta	05/04/1995	JUNIOR	Roma	Catanzaro	roberta.defiores@gmail.com
14	Farotti	Lucia	17/02/1987	SENIOR	Treia (mc)	Jesi	lucia.farotti@gmail.com
15	Frattale	Ilaria	13/02/1986	JUNIOR	Roma	Pizzoli	ilariafrattale@libero.it
16	Gasparini	Virginia	26/08/1996	JUNIOR	Mirano	Mirano	virginia.gasparini96@gmail.com
17	Gatti	Alberto	12/12/1995	JUNIOR	Borgo Maggiore, R.s.m	Pavia	alberto.gatti07@universitadipavia.it
18	Gullà	Monica	26/02/1995	JUNIOR	Catanzaro	Montauro	monica.gulla@uniroma1.it
19	Iovino	Aniello	02/11/1990	SENIOR	Salerno	Pellezzano	anielloiovino@msn.com
20	Isgrò	Giovanni	12/03/1996	JUNIOR	Vimercate	Vaprio D'Adda	giovanni.isgro@gmail.com
21	Logroscino	Giancarlo	28/06/1955	SENIOR	Bari	Bari	giancarlo.logroscino@uniba.it
22	Lozza	Francesca	27/12/1997	JUNIOR	Legnano	Cerro Maggiore	francesca.lozza97@gmail.com
23	Malomo	Gaetano	18/04/1995	JUNIOR	Castrovillari	Cosenza	gaetano.malomo01@universitadipavia.it
24	Spano	Giorgio	01/10/1993	JUNIOR	Bergamo	Bergamo	spano.grg@gmail.com
25	Tereshko	Yan	03/07/1991	JUNIOR	Sumy (ucraina)	Remanzacco	yantereshko@gmail.com
26	Urso	Daniele	08/02/1989	SENIOR	Scorrano	Scorrano	danieleurso010@gmail.com
27	Vadala'	Leone	28/10/1995	JUNIOR	Catanzaro	Catanzaro	leone.vadala@gmail.com
28	Verrini	Gaia	24/10/1997	JUNIOR	Busto Arsizio	Busto Arsizio	20052587@studenti.uniupo.it
29	Zavarella	Matteo	29/10/1997	JUNIOR	Popoli (pe)	Milano	zavarella.matteo@hsr.it

PUNTO 7. PATROCINI ed egide

Patrocini da approvare CD SIN 16 MAGGIO 2023

N.	TITOLO	DATA	LUOGO	RESPONSABILE SCIENTIFICO	NOTE
1	Cambia la tua relazione con l'emicrania	1/05-11/06/2023	ONLINE - MILANO	RICHIEDENTE: ALESSANDRO PADOVANI	
2	Cefalee: il paziente complesso e le nuove prospettive terapeutiche	20/05/2023	ASCOLI PICENO	SIMONA SACCO - PAOLA SARCHIELLI	
3	Riunione annuale ASNP	26-27/05/2023	NAPOLI	RICHIEDENTE: VERONICA SIMEONE	
4	Rita Levi Montalcini 1909-2012: 10 anni dalla scomparsa	31/05/2023	TOSCOLANO MADERNO	FRANCESCO BRIGO	
5	XXIII NATIONAL CONGRESS OF ITALIAN ASSOCIATION OF MYOLOGY (AIM)	8-10/06/2023	PADOVA	GIACOMO PIETRO COMI	
6	SESTO CORSO NAZIONALE DI AGGIORNAMENTO TEORICO-PRATICO: SYRINGOMYELIA AND CHIARI "FOCUS ON DIFFERENTIAL DIAGNOSIS AND COMORBIDITY"	8-9/06/2023	TORINO	RICHIEDENTE: PALMA CIARAMITARO	
7	X CORSO TEORICO PRATICO SUL MONITORAGGIO NEUROFISIOLOGICO INTRA-OPERATORIO IN NEUROCHIRURGIA	9-10/06/2023	MESTRE	ROCCO QUATRALE	
8	Focus sulla Sclerosi Multipla e Malattia di Parkinson ed i Parkinsonismi	10/06/2023	RODELLO	PAOLO TOFANINI	
9	IL VOLTO ALLO SPECCHIO: UN DIALOGO TRA MEDICINA, NEUROSCIENZE E ARTE	14/06/2023	SEGRATE	MASSIMO FILIPPI	
10	VII Congresso nazionale Fondazione Onda	26-28/09/2023	ONLINE	RICHIEDENTE: FRANCESCA MERZAGORA GIULIENETTI	
11	CNS Academy - Progetto Multidisciplinare di Neuroscienze 2023	08/06-03/10/2023	ONLINE - ROMA	RICHIEDENTE: ALESSANDRO PADOVANI	

LA PROSSIMA RIUNIONE E' CONVOCATA PER